



***CUARTO INFORME DE LABORES
GESTIÓN 2009-2013***

***ROSALBA CASAS GUERRERO
DIRECTORA***

INSTITUTO DE INVESTIGACIONES SOCIALES

Índice

<i>Introducción</i>	3
<i>1. Eje de Acción 1: Planta Académica</i>	5
1.1 Principales rasgos del personal académico entre 2005-2009 y 2012-2013	5
1.2 Fortalecimiento de la cohesión interna	22
1.3 Reconocimientos a los académicos	27
<i>2. Eje de Acción 2: Investigación</i>	34
2.1 Patrones de investigación Agenda de investigación	34
2.2 Patrones de producción	40
2.3 Organización de la investigación	45
2.4 Financiamiento para la investigación	50
2.5 Proyectos por demanda de diferentes sectores de la sociedad: (UDES0)	53
<i>3. Eje de Acción 3: Docencia y formación de recursos humanos</i>	63
3.1 Cursos y tesis Coordinación de Docencia	63
3.2 Ampliación de la participación en docencia	67
3.3 Formación de recursos humanos en el Instituto	69
3.4 Diplomados y cursos de actualización	70
3.5 Docencia y formación de recursos humanos en los procesos de evaluación en la UNAM	71
<i>4. Eje de Acción 4: Intercambio y Visibilidad Nacional e Internacional</i>	76
4.1 Movilidad Nacional e Internacional de los investigadores	76
4.2 Establecimiento de redes en la UNAM, Y con instituciones nacionales e internacionales.	78
4.3 Coordinación de Intercambio y Vinculación	86
4.4 Difusión del conocimiento a otros sectores de la sociedad	98
4-5 Programa institucional de producción editorial	110
<i>5. Eje de Acción 5: Vida colegiada y gestión</i>	141
5.1 Vida colegiada	141
5.2 Apoyo técnico académico de calidad.	142
5.2.1 Departamento de Cómputo	142
5.2.2 Departamento de Publicaciones	151
5.2.3 Biblioteca	155
5.3 Gestión Administrativa	159
<i>Anexos</i>	187

Introducción

Al concluir ocho años en la función de Directora de este Instituto, tengo el gusto de informar sobre la situación de nuestra entidad en la que converge el trabajo de cada uno de sus integrantes y un conjunto de políticas que han formado parte del Plan de Desarrollo Institucional, modalidad bastante reciente en nuestra Universidad y que permite definir y orientar la gestión hacia objetivos y actualizar las líneas de trabajo para mirar hacia futuro.

El Instituto es actualmente una entidad académica sólida, con enorme prestigio y reconocimiento nacional e internacional, sustentado en las trayectorias de sus investigadores. Cumple una función social importante, basada en una tradición multidisciplinaria y que ha jugado un papel crucial en la construcción de las Ciencias Sociales en nuestro país y en América Latina, caracterizándose por una estrecha vinculación a los problemas de la sociedad.

Las instituciones académicas en Ciencias Sociales a nivel internacional y entre ellas nuestro Instituto enfrentan un panorama complejo, con grandes disparidades entre países y regiones y con un conjunto de retos por resolver. Es en ese marco de reflexión que hemos orientado en los últimos años el desarrollo institucional para: fortalecer nuestras capacidades de investigación; el reforzamiento de las formas de interacción académica de los investigadores en temáticas afines; la renovación de la planta académica; el incremento en la búsqueda de financiamientos que repercutan en el apoyo directo a la investigación; la potenciación de nuestras capacidades para la formación de recursos humanos; la discusión de enfoques de evaluación adecuados a nuestro quehacer; y, la construcción y configuración de reglas del juego internas para normar la vida académica sustentadas en el trabajo colegiado.

Somos una entidad caracterizada por una diversidad de formas de trabajo y enfoques teóricos, una multiplicidad de metodologías que combinan tanto las cuantitativas como las cualitativas, así como la investigación participante y el trabajo de campo comprometido, que se sustenta en diversas tradiciones disciplinarias para la construcción de conocimiento y cuyo propósito fundamental es explicar los problemas que afectan a nuestra sociedad y entender cómo se generan los procesos sociales.

Para tal propósito se trabajó en cinco ejes, para afrontar los retos de nuestro Instituto y que en general son característicos de la ciencia en el país.

Eje de Acción I Planta Académica

I.1 Principales rasgos del personal académico entre 2005-2006 y 2012-2013

Investigadores

El Instituto, en términos de investigadores, es el tercero más grande del Subsistema de Humanidades, después de los institutos de Investigaciones Filológicas y Jurídicas.

Si bien, entre 2005 y 2013 el número total de investigadores del instituto varió poco, ya que de 86 se cuenta actualmente con 90, la dinámica y composición sí refleja cambios significativos por sexo y edad. Esto se ha debido a diversos factores: i) el sensible fallecimiento de dos investigadores: Raúl Benítez Zenteno y Luis Javier Garrido, ii) la renuncia de otro investigador; iii) la incorporación de un investigador por artículo 101 del EPA; iv) el cambio de adscripción de otra investigadora; vi) la contratación de siete jóvenes investigadores, con las plazas liberadas y, vii) la reciente jubilación de tres queridos colegas. Para el futuro próximo se prevé la incorporación, de al menos, diez investigadores jóvenes, dado el programa de jubilación voluntaria y la sustitución de las plazas de los investigadores eméritos que ha aplicado la UNAM.

Renovación de la planta de investigadores

Las plazas que quedaron vacantes desde el 2006 han sido convertidas a la categoría de Investigador Asociado C y se tomó la decisión desde entonces, en consulta con el Consejo Interno, de utilizarlas para contratar a investigadores jóvenes para lo cual se ha

acordado diversos límites de edad: menores de 35 años, posteriormente menores de 40 y últimamente para menores de 38 años, con grado de doctor obtenido, como requisitos académicos para la renovación de la planta académica.

Dicho proceso de contratación por artículo 51, estuvo sustentado en un riguroso proceso de selección aprobado por el Consejo Interno y puesto en práctica por investigadores consolidados del Instituto, mediante la conformación de comisiones especiales de selección que se encargaron de revisar los expedientes, evaluar las trayectorias y entrevistar a los candidatos que respondieron a la invitación de presentar su solicitud de ingreso en líneas de investigación de interés para el Instituto. El objetivo ha sido incorporar a los mejor preparados y con el potencial para hacer una carrera académica en el Instituto.

Este proceso de selección ha estado sustentado en el trabajo colegiado en el que han participado hasta ahora 29 investigadores titulares y pertenecientes al SNI, que han seleccionado a siete jóvenes, tres hombres y cuatro mujeres, de los cuales cinco ya han presentado el concurso de oposición abierto y han alcanzado la definitividad y la promoción. Actualmente una investigadora incorporada durante el presente año se encuentra contratada por artículo 51 y otra contratación está en proceso de aprobación por el CTH.

Las nuevas contrataciones han fortalecido el carácter multidisciplinario que caracteriza a nuestro Instituto, pues los investigadores que se han integrado provienen de ciencia política, historia, economía, demografía y psicología social. Con estas contrataciones se fortalecieron las líneas de investigación sobre migración nacional e internacional, movimientos sociales, sociedad y

cultura, mercados laborales e inseguridad laboral, así como el área de procesos políticos.

Características actuales de los investigadores

A continuación se presentan algunas características del personal académico en los últimos ocho años (2005-2013). Cabe mencionar que la información estadística que se presenta fue tomada de las bases de datos del Sistema de Información Académica en Humanidades –SIAH- en cada uno de los años que comprenden el periodo. Es decir, abarca informes del SIAH-2005 hasta el SIAH-2012. Sin embargo, por el carácter de este informe en adelante nos referiremos a periodos anuales de administración comprendidos entre septiembre de 2005 y agosto de 2013, por ejemplo cuando señalemos el periodo administrativo 2005-2006, en estricto estamos contemplando la información correspondiente al SIAH-2005, cuando señalamos el periodo 2006-2007 nos referimos a la información arrojada por el SIAH en el año 2006 y así sucesivamente. Cuando se necesario esta información será complementada con otras fuentes.

Como se puede observar en la gráfica 1 la edad promedio de los investigadores registró un incremento aproximado de 5 años, pasando de 56 años en el primer año a 61 en el segundo, incremento que se logró retrasar por la incorporación de investigadores jóvenes. Vale mencionar que en la actualidad el 53% de los investigadores es mayor de 60 años, el 32% se encuentra entre los 51 y 60 años, el 13% entre los 41 y 50 y solamente el 2% tiene menos de 40 años (gráfica 1). Las diferencias por sexo muestran un ligero predominio de hombres. En la actualidad hay 51% de los investigadores son hombres y el 49% son mujeres (este dato no incluye a la nueva investigadora, cuya contratación está en proceso) En la gráfica 2 se

muestra la distribución por sexo de los investigadores a lo largo del periodo.

GRÁFICA 1
INVESTIGADORES, SEGÚN EDAD. 2005-2013



FUENTE: SIAH, 2005-2012

GRÁFICA 2
INVESTIGADORES, SEGÚN SEXO. 2005-2013

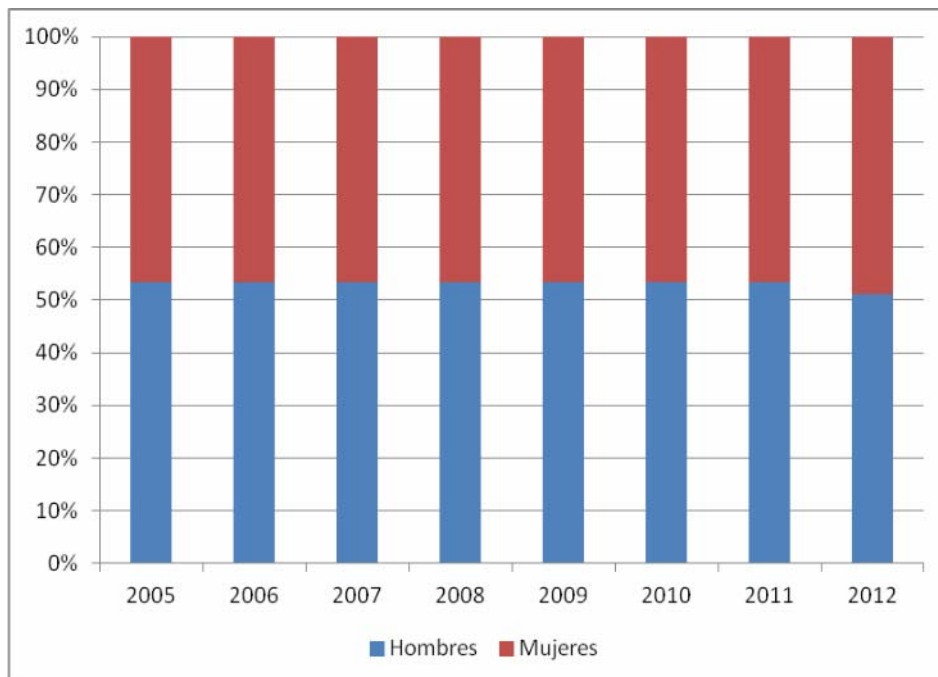

FUENTE: SIAH, 2005-2012

El comportamiento de las titularidades revela un dinámico proceso de promoción de los investigadores. A lo largo del periodo la mayor parte de los investigadores se concentraron en la titularidad C. La gráfica 3 muestra cómo progresivamente incrementa la cantidad de investigadores en esta posición. Por ejemplo, en el periodo 2005-2006 36 investigadores se encontraban en este nivel y en el periodo 2012-2013 este número ascendió a 42, lo que en términos relativos equivale al 42% y 48%, de los investigadores, respectivamente. La titularidad B ocupa el segundo lugar, esta categoría agrupó al 23.3% de los investigadores en el primer año del periodo (2005) y en el último (2013) al 21%. La misma gráfica muestra el comportamiento inverso de esta titularidad (B) a lo largo del periodo, es decir, que mayor cantidad de investigadores logró ubicarse en el nivel más alto. Una tendencia similar se observa en la categoría asociado C, dado que varios investigadores ascendieron a la titularidad A.

GRÁFICA 3
INVESTIGADORES, SEGÚN NIVEL, 2005-2013

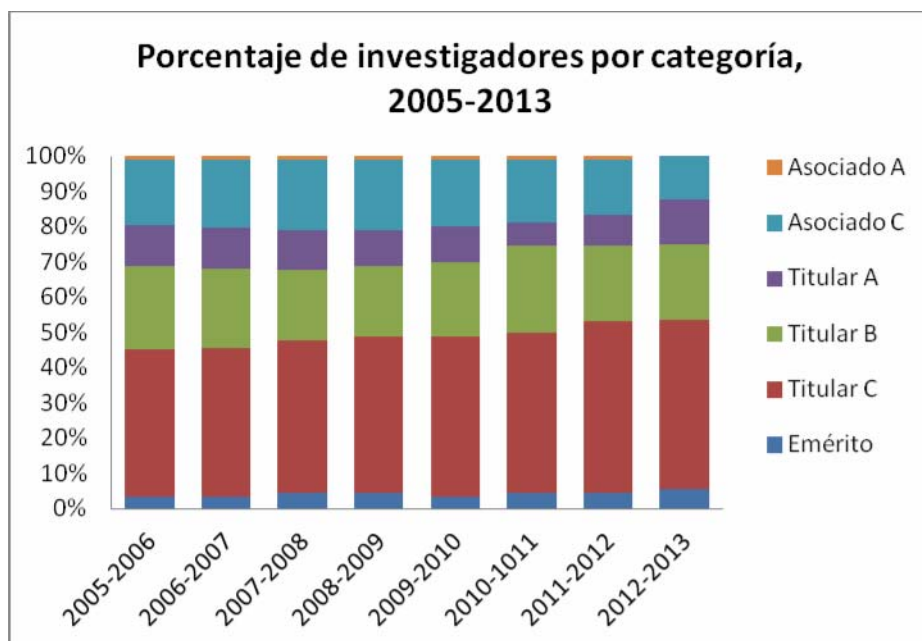

FUENTE: SIAH, 2005-2012

Entre septiembre de 2005 y agosto de 2013 se promovieron 27 investigadores (15 mujeres y 11 hombres), con un promedio aproximado de 3 promociones por año (cuadro 1).

De acuerdo al nivel de estudios a lo largo del periodo se observa una tendencia a incrementar el porcentaje de investigadores con doctorado en el Instituto. En el primer año del periodo (2005-2006) el 83% de los investigadores contaba con el título de doctor, en el último año (2012-2013) el porcentaje ascendió a 89%. Al punto que en la actualidad sólo hay un investigador con nivel de licenciatura (gráfica 4).

CUADRO 1
PROMOCIONES DE LOS INVESTIGADORES 2005 – 2013

NOMBRE	CATEGORÍA ANTERIOR	CATEGORÍA ACTUAL	SEXO
Verónica Zenaida Montes de Oca Zavala	Investigador Asociado "C" de T.C. Definitivo	Investigador Titular "A" de T.C. Definitivo	F
Marta Mier y Terán y Rocha	Investigador Titular "A" de T.C. Definitivo	Investigador Titular "B" de T.C. Definitivo	F
Marcos Cueva Perus	Investigador Titular "A" de T.C. Definitivo	Investigador Titular "B" de T.C. Definitivo	M
Martha Judith Sánchez Gómez	Investigador Titular « A » de T.C. Definitivo	Investigador Titular "B" de T.C. Definitivo	F
Estela Martínez Borrego	Investigador Titular "B" de T.C. Definitivo	Investigador Titular "C" de T.C. Definitivo	F
Lorenza Villa Lever	Investigador Titular "B" de T.C. Definitivo	Investigador Titular "C" de T.C. Definitivo	F
Marina Emilia Ariza Castillo	Investigador Titular "B" de T.C. Definitivo	Investigador Titular "C" de T.C. Definitivo	F
Rebeca Nadia Ximena de Gortari Rabiela	Investigador Titular "B" de T.C. Definitivo	Investigador Titular "C" de T.C. Definitivo	F
René Millán Valenzuela	Investigador Titular "B" de T.C. Definitivo	Investigador Titular "C" de T.C. Definitivo	M
María Josefa Santos Corral	Investigador titular "B" de T.C. Definitivo	Investigador Titular "C" de T.C. Definitivo	F
Eugenia Allier Montaña	Investigador Asociado "C" de T.C.	Investigador Titular "A" de T.C. Definitivo	F
José de la Luz Álvaro Arreola Ayala	Investigador Asociado "C" de T.C.	Investigador Titular "A" de T.C. Definitivo	M
Antonio Azuela de la Cueva	Investigador Titular "A" de T.C. Definitivo	Investigador Titular "B" de T.C. Definitivo	M
María Cristina Bayón	Investigador Titular "A" de T.C. Definitivo	Investigador Titular "B" de T.C. Definitivo	F

**Cuarto Informe de Labores
2009-2013**

Natividad Gutiérrez Chong	Investigador Titular "B" de T.C. Definitivo	Investigador Titular "C" de T.C. Definitivo	F
Silvia Inclán Oseguera	Investigador Asociado "C" de T.C.	Investigador Asociado "C" de T.C. Definitivo	F
Henry Dan Leff Zimmerman	Investigador Titular "B" de T.C. Definitivo	Investigador Titular "C" de T.C. Definitivo	M
Rafael Loyola Díaz	Investigador Titular "A" de T.C. Definitivo	Investigador Titular "B" de T.C. Definitivo	M
Verónica Zenaida Montes De Oca Zavala	Investigador Titular "A" de T.C. Definitivo	Investigador Titular "B" de T.C. Definitivo	F
Martha Judith Sánchez Gómez	Investigador Titular "B" de T.C. Definitivo	Investigador Titular "C" de T.C. Definitivo	F
Irma Eréndira Sandoval Ballesteros	Investigador Asociado "C" de T.C.	Investigador Titular "A" de T.C. Definitivo	F
Sergio Sarmiento Silva	Investigador Asociado "C" de T.C.	Investigador Titular "A" de T.C. Definitivo	M
Hugo José Suárez Suárez	Investigador Asociado "C" de T.C.	Investigador Titular "A" de T.C. Definitivo	M
Ricardo de Jesús Tirado Segura	Investigador Asociado "C" de T.C.	Investigador Titular "A" de T.C. Definitivo	M
José Luis Velasco Cruz	Investigador Asociado "C" de T.C.	Investigador Titular "A" de T.C. Definitivo	M
Fernando Vizcaino Guerra	Investigador Titular "A" de T.C. Definitivo	Investigador Titular "B" de T.C. Definitivo	M
Miguel Armando López Leyva	Investigador Asociado "C" de T.C.	Investigador Titular "A" de T.C. Definitivo	M

GRÁFICA 4
INVESTIGADORES POR FORMACIÓN ACADÉMICA, 2011

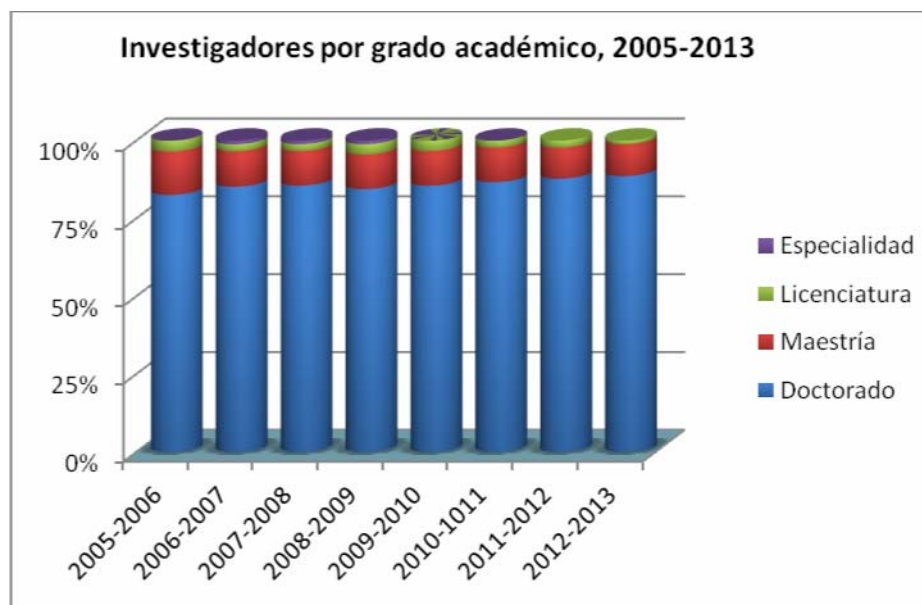

FUENTE: SIAH, 2005-2012

En relación con la participación en el Programa de Primas Para el Desempeño PRIDE, en 2005-2006 el 93% de los investigadores se encontraba en el PRIDE, en el siguiente periodo anual el porcentaje

descendió a 91%, en el año 2007-2008 el porcentaje incrementó nuevamente a 93%, en 2008-2009 a 94% y a partir de 2009-2010 se produjo un incremento de dos puntos porcentuales, en el año siguiente (2010-2011) se registró un nuevo incremento de un punto porcentual, ubicándose en 97%, valor que se ha mantenido hasta la fecha.

En términos generales, a través del tiempo ha incrementado la participación de los investigadores en el nivel más alto del PRIDE (D); por ejemplo, en 2005-2006 solamente el 36% de los investigadores se ubicaba en este nivel y en el último año (2012-2013) el 46%. El nivel "C" ha tenido un comportamiento muy irregular a lo largo del periodo. En 2005-2006 el 41% de los investigadores estaba en este nivel, pero a partir del año 2011-2012 presentó una tendencia creciente que llegó al 42%. La participación en el nivel "B" también mostró un comportamiento irregular durante el periodo, y en el último año hubo una reducción de los investigadores que se encontraban en este nivel. En 2005-2006 había seis investigadores en el nivel "A" y a la fecha hay cuatro investigadores en el mismo nivel (gráfica 5).

GRÁFICA 5
INVESTIGADORES EN PRIDE, 2005-2013

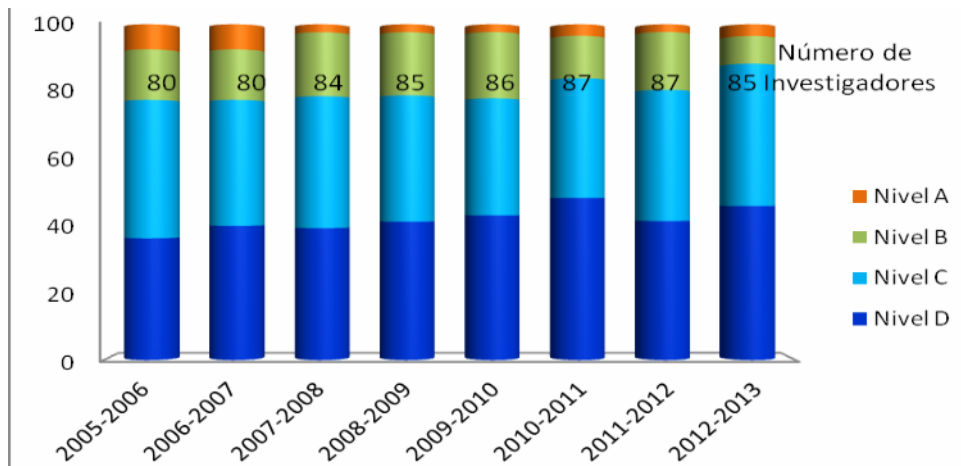

Al comparar la participación de los investigadores del Subsistema de Humanidades en el PRIDE en los años 2007 a 2010 se constata una mayor participación de los investigadores del IISUNAM en el PRIDE. En 2007 el 89.4% de los investigadores del Subsistema hicieron parte el PRIDE, en el 2010 el porcentaje ascendió solo al 91.7%, mientras que en el Instituto en el mismo año el 97% de los investigadores hacía parte de este programa. En la gráfica 6 se observa la distribución porcentual de investigadores del Subsistema en el PRIDE, según nivel.

GRÁFICA 6
DISTRIBUCIÓN DE INVESTIGADORES DEL IIS Y DEL SUBSISTEMA EN EL PRIDE, 2007-2010

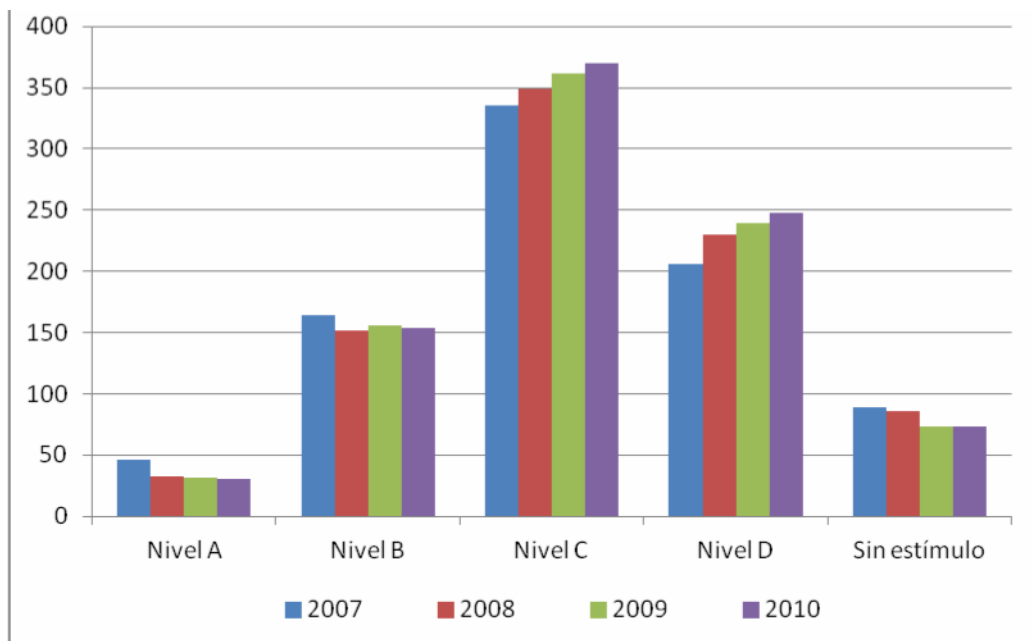

Fuente: Recursos y Capacidades de investigación de los institutos y centros de humanidades y ciencias Sociales, 2007-2011.

La participación de los investigadores en el SNI también ha crecido a través del tiempo (ver gráfica 7). En el primer año (2005-2006) el 77% de los investigadores formó parte del SNI, en el año siguiente, y hasta la fecha, el porcentaje de investigadores en el SNI se ha movido entre el 81% y 83%. Entre 2005 y 2013 la mayor parte de los investigadores se concentró en los niveles II y III del SNI. El

porcentaje se ha movido entre el 75 y 79%. La participación en el nivel I ha sido relativamente constante, en cada uno de los años se contaron entre 13 o 14 investigadores en este nivel. Es importante resaltar que hacia el final del periodo creció de manera significativa el número de investigadores eméritos del SNI. En 2007 se nombró el primer emérito del Instituto, el doctor Pablo González Casanova, en 2008 el doctor Arnaldo Córdoba y en 2012 los doctores Carlos Martínez Assad y Sergio Zermeño.

GRÁFICA 7
INVESTIGADORES EN SNI, 2005-2013

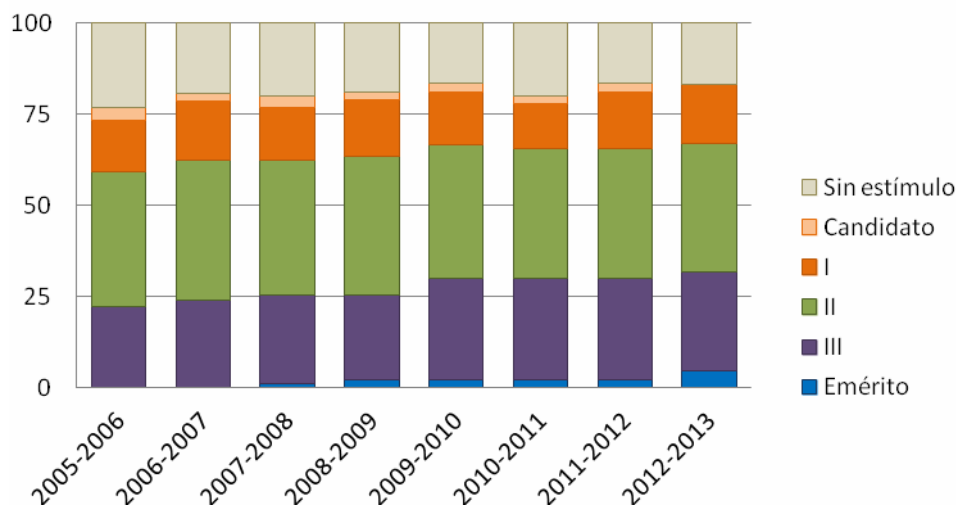

Fuente: SICA, 2005-2013.

Técnicos Académicos

En 2005-2006 había 23 técnicos académicos, en 2006-2007 el número se redujo a 21 por cambios de adscripción y licencias. Hasta 2010 hubo cambios en el número de técnicos académicos por diversos motivos. A partir de 2011 y hasta la fecha se cuenta con 25 técnicos académicos –y una contratación de un técnico para el Departamento de Biblioteca en proceso–, de los cuales 23 se ubican en los departamentos de apoyo a la investigación y otros dos apoyan

las investigaciones de un ex rector de nuestra Universidad. En la gráfica 8 se presenta el número de técnicos académicos por departamento, así como la edad promedio, según año.

El promedio de edad de los técnicos ha variado poco a lo largo de los últimos ocho años. En el primer año la edad promedio se ubicó en los 46 años y en el último año del periodo en 48 años (gráfica 8).

GRÁFICA 8
EDAD PROMEDIO DE LOS TÉCNICOS ACADÉMICOS, SEGÚN AÑO

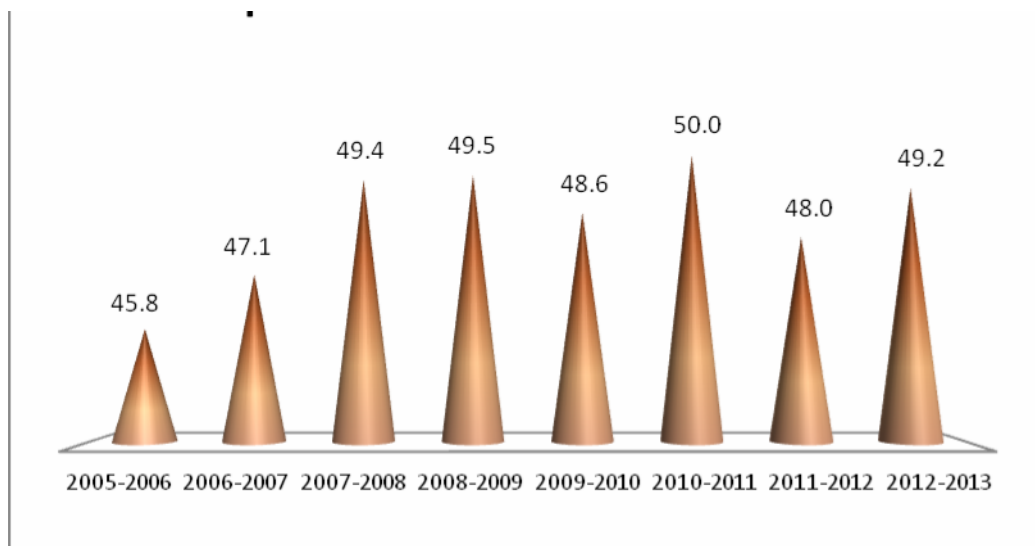

Fuente: SIAH, 2005-2013.

Entre 2005 y 2013 se observaron cambios en los niveles de escolaridad de los técnicos académicos. En 2005 había 2 técnicos con grado de doctor, a lo largo del periodo varió el número de técnicos con este nivel de estudios y en los últimos dos años se mantuvo en 3. En 2005 había 5 técnicos con nivel de maestría y al final se contaron solamente dos técnicos con este nivel. El nivel de licenciatura aglutina el mayor número de técnicos. Al inicio del periodo había 12, en 2010, 2011 y 2012 creció el número de técnicos con este grado de estudios (14, 16 y 17, respectivamente). Esto es producto de la titulación de los técnicos: Adriana Guadarrama, Lili Buj y Luz María Guzmán (gráfica 9).

GRÁFICA 9
NIVEL DE ESCOLARIDAD DE LOS TÉCNICOS ACADÉMICOS, SEGÚN AÑO

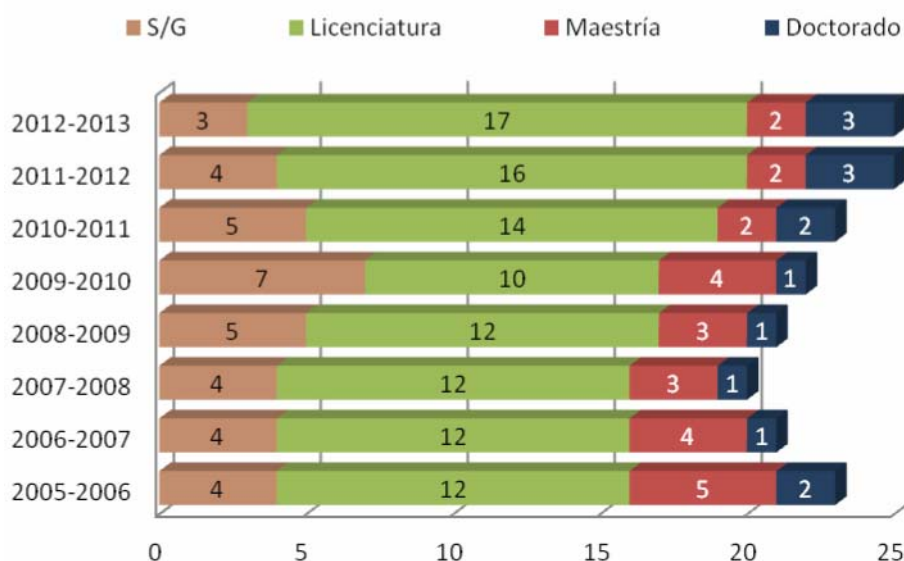

En el año 2005 había 10 titulares, en 2011 el número de técnicos en esta categoría subió a 14 y se mantiene hasta la fecha, mientras que el número de asociados se redujo, al inicio del periodo había 13 y en la actualidad hay 11. Vale aclarar que en el periodo se realizaron 8 promociones en los técnicos académicos, es decir, algunos técnicos se promovieron más de una vez en el periodo.

Cuadro 2
Promociones De Técnicos Académicos 2005-2013

NOMBRE	CATEGORÍA ANTERIOR	CATEGORÍA ACTUAL
Sofía Ake Farfán	Técnico Académico Asociado "B"	Técnico Académico Asociado "C" de T.C. Definitivo
López Franco Fermin	Técnico Académico Asociado "C"	Técnico Académico Titular "A" de T.C. Definitivo
Juan Javier Alcántara López	Técnico Académico Asociado "C"	Técnico Académico Titular "A" de T.C. Definitivo
Lili Micaela Buj Niles	Técnico Académico Asociado "C"	Técnico Académico Titular "A" de T.C. Definitivo
Yolanda Díaz García	Técnico Académico Asociado "C"	Técnico Académico Titular "A" de T.C. Definitivo
Rubí Hernandez Ríos	Técnico Académico Asociado "C"	Técnico Académico Titular "A" de T.C. Definitivo
Heladio Herrera Cárdenas	Técnico Académico Asociado "C"	Técnico Académico Titular "A" de T.C. Definitivo
Sofía Ake Farfán	Técnico Académico Asociado "C"	Técnico Académico Titular "A" de T.C. Definitivo

FUENTE: SICA 2013

En relación con el PRIDE, en 2005 la mayor parte de los técnicos académicos se concentró en el nivel "C". A lo largo del periodo se dio una disminución del número de técnicos en este nivel, debido a que algunos ascendieron al nivel más alto. En la actualidad hay cinco técnicos en el nivel "D".

CUADRO 3
TÉCNICOS ACADÉMICOS 2005-2013

DEPARTAMENTOS	2005-2006	2006-2007	2007-2008	2008-2009	2009-2010	2010-2011	2011-2012	2012-2013
Cómputo	6	6	6	6	6	6	6	6
Biblioteca y fototeca	6	6	5	5	5	5	5	5
Difusión	-	-	-	-	-	-	2	2
Publicaciones	6	5	5	6	7	8	8	8
Repositorio de materiales digitales	-	-	-	-	-	-	-	1
Secretaría Técnica	1	1	1	1	-	-	-	-
Secretaría Técnica	-	-	-	-	1	1	1	1
Apoyo a proyectos	4	3	3	3	3	2	2	2
Total de Técnicos Académicos	23	21	20	21	22	23	25	25
Edad promedio 48 años	46	47	49	50	47	50	48	49

Fuente: SICA, 2005-2013.

Durante los últimos tres años, de acuerdo a lo previsto en el Plan de Desarrollo, se implementó un programa de actualización capacitación y obtención de títulos o grados para los técnicos académicos y los jefes de departamento. Este programa se desarrolló con dos propósitos específicos, primero que los departamentos de Cómputo, Difusión, Biblioteca y Publicaciones mejoren su desempeño y puedan apoyar de forma eficiente y oportuna a la investigación y segundo que le permita a los técnicos contar con la formación requerida para sus promociones.

Como resultado, se llevó a cabo una planeación de cursos en cada departamento, para que todos los técnicos académicos se vieran beneficiados por actividades de capacitación, en tanto que otros técnicos académicos se comprometieron a concluir sus tesis de licenciatura o maestría.

En el cuadro 4 y el Anexo 1 se presenta el número de cursos de actualización que tomaron los técnicos académicos de los distintos departamentos entre 2010 y 2013.

CUADRO 4
CURSOS Y ACTIVIDADES DE ACTUALIZACIÓN Y CAPACITACIÓN DE TÉCNICOS ACADÉMICOS

DEPARTAMENTO	NO. DE CURSOS DE ACTUALIZACIÓN QUE TOMARON TÉCNICOS ACADÉMICOS	AÑO
CÓMPUTO	6	2009-2010
	14	2010-2011
	12	2011-2012
	11	2012-2013
PUBLICACIONES	19	2009-2010
	26	2010-2011
	23	2011-2012
	19	2012-2013
DIFUSIÓN	-	2009-2010
	-	2010-2011
	6	2011-2012
	5	2012-2013
BIBLIOTECA	4	2009-2010
	4	2010-2011
	4	2011-2012
	2	2012-2013

FUENTE: información de los departamentos.

Becarios Posdoctorales

Desde la aparición de este programa han ido en aumento las solicitudes y el número de becarios adscritos al Instituto a través del Programa de Becas Posdoctorales de la UNAM, así como la

incorporación de otros jóvenes que realizan estancias posdoctorales con apoyos de otras instituciones.

A lo largo de la gestión se fomentó esta modalidad lo que ha sido una manera de fortalecer y dinamizar el trabajo académico e incrementar la participación de jóvenes investigadores en nuestra entidad. En el periodo, el Instituto contó con 26 becarios posdoctorales, 21 financiados por el programa de Becas de la Coordinación de Humanidades y 5 contaron con financiamientos propios (cuadro 5).

CUADRO 5

BECARIOS EN EL INSTITUTO PROGRAMA DE BECAS POSDOCTORALES EN LA UNAM 2009 – 2013				
NO.	NOMBRE	PROYECTO	RESPONSABLE	PERIODO
1	Jeffrey Juris	Medio activismo y Autonomía en la Ciudad de México.	Carlos Antonio Aguirre Rojas	01/09/2008 al 31/08/2009 <i>Primer Periodo (No hubo renovación de beca)</i>
2	Roberto Zepeda Martínez	Sindicalismo y mercados de trabajo en un entorno neoliberal: un análisis comparativo en Latinoamérica.	Francisco Javier Aguilar García	01/09/2008 al 31/08/2009 <i>Primer Periodo (No hubo renovación de beca)</i>
3	Alejandro González Milea	Sociedades urbanas y rurales e la frontera del siglo XIX: La Villa del Carbón en Nuevo León, Coahuila y Texas	Dr. Guillermo Boils Morales	01/02/2009 al 31/01/2010 <i>Segundo Periodo</i>
4	Paula Cecilia Mussetta Mari	Procesos de formación de Estado y políticas de agua en México. El mapa de los conflictos sociales.	Dr. Antonio Azuela de la Cueva	01/02/2009 al 31/01/2010 <i>Segundo Periodo</i>
5	Ma. Aidé Hernández García	La representación ciudadana en el Distrito Federal.	Yolanda Margarita Meyenberg Leycegui	01/03/2009 al 28/02/2010 <i>Primer Periodo (No hubo renovación de beca)</i>
6	Mario Cruz Cruz	Guerra, narcotráfico y política antidrogas. Una revisión geopolítica del Plan Colombia y el Plan Mérida.	Luis Alejandro Astorga Almanza	01/09/2009 al 31/08/2010 <i>Segundo Periodo</i>
7	Verónica Rueda Estrada	La posguerra en Centroamérica (El Salvador y Nicaragua 1990-2006). Entre la violencia "endémica" y la pacificación impuesta.	Marcos Cueva Perus	01/09/2009 al 31/08/2010 <i>Primer Periodo (Después renunció a la beca por oportunidad de trabajo).</i>
8	Susana Sosenski Correa	Producciones culturales e ideológicas para construir un "nuevo niño" mexicano. Una historia de la infancia, 1920-1940.	Lourdes Beatriz Urías Horcasitas	01/09/2009 al 31/08/2010 <i>Primer Periodo (Renunció a la beca por oportunidad de trabajo).</i>
9	Mariana Tarín Toledo Aceves	Manejo de recursos forestales no maderables en bosque mesófilo de montaña en el centro de Veracruz.	Marie Françoise Louise Pare Ouellet	01/09/2009 al 31/08/2010 <i>Segundo Periodo</i>
10	Dra. Christina Sonja Wolf	La iniciativa Mérida: drogas, pandillas y seguridad pública en México y América Central. Organised crime in Central America: mapping transnational security threats	Luis Alejandro Astorga Almanza	01/09/2009 al 31/08/2010 <i>Primer Periodo</i> 01/09/2010 al 31/08/2011 <i>Segundo Periodo</i>

*Cuarto Informe de Labores
2009-2013*

BECARIOS EN EL INSTITUTO PROGRAMA DE BECAS POSDOCTORALES EN LA UNAM 2009 – 2013				
NO.	NOMBRE	PROYECTO	RESPONSABLE	PERIODO
		in Guatemala and El Salvador.		
11	Dr. Andreas Pollman	Intercultural Capital and Inclusive forms of national identity.	Simeón Gilberto Giménez Montiel	01/09/2010 al 31/08/2011 <i>Primer Periodo</i> 01/09/2011 al 31/08/2012 <i>Segundo Periodo</i>
12	Dr. Carlos Luis Sánchez Sánchez	Rendición de cuentas, reciprocidad y consolidación democrática. Un análisis de la incertidumbre institucional desde una perspectiva interna (México 2001-2008). Transición y consolidación democrática en México: Un análisis de la incertidumbre institucional desde una perspectiva interna.	José Luis Velasco Cruz	01/09/2010 al 31/08/2011 <i>Primer Periodo</i> 01/09/2011 al 31/08/2012 <i>Segundo Periodo</i>
13	Raúl Enríquez Valencia	Historia, política y mitología colonial en el Gran Nayar. Una lectura sobre la construcción de la legitimidad. n/d	Roger Bartra Muria	01/03/2011 al 28/02/2012 <i>Primer Periodo</i> 01/03/2012 al 28/02/2013 <i>Segundo Periodo</i>
14	Mario Martínez Salgado	Análisis geoespacial del proceso de transición a la vida adulta de los jóvenes mexicanos en los albores del siglo XXI. n/d	María Marta Mier y Terán y Rocha	01/03/2011 al 28/02/2012 <i>Primer Periodo</i> 01/03/2012 al 28/02/2013 <i>Segundo Periodo</i>
15	Laura Beatriz Montes de Oca Barrera	Rearticulación de la relación Estado-mercado-sociedad: el Consejo Consultivo de Cofetel y la definición de políticas y mecanismos de (des) regulación. Rearticulación de la relación Estado-mercado-sociedad: el Consejo Consultivo de Cofetel y la definición de políticas y mecanismos de (des) regulación.	Matilde Luna Ledesma	01/09/2011 al 31/08/2012 <i>Primer Periodo</i> 01/09/2012 al 31/08/2013 <i>Segundo Periodo</i>
16	Ana Karina Videgáin Martínez	Estructuración del curso de vida y desigualdad social en la Ciudad de México, 1970 -2010.	María Marta Mier y Terán y Rocha	01/09/2012 al 31/08/2013 <i>Primer Periodo</i>
17	Dra. Sofya Dolutskaya	Movilizaciónes contra proyectos viales en la ciudad de México: perspectivas para la democratización social y participación ciudadana. Dos campañas contra proyectos viales en la Ciudad de México: perspectivas para la democratización social y participación ciudadana.	Leticia Merino Pérez Manuel Perló Cohen	01/09/2012 al 31/08/2013 <i>Primer Periodo</i> 01/09/2013 al 31/08/2014 <i>Segundo Periodo</i>
18	Fiorella Mancini	Certezas sociales y trayectorias laborales: condiciones y percepciones de (in) seguridad socioeconómica en América Latina.	Sara Gordon Rapoport	01/09/2012 al 31/08/2013 <i>Primer Periodo</i>
19	Alejandra María Leal Martínez	Las masas y la sociedad civil: representaciones de la colectividad nacional en torno a los sismos de 1985. Las masas y la sociedad civil: representaciones de la colectividad nacional en torno a los sismos de 1985.	Antonio Azuela de la Cueva	01/03/2012 al 28/02/2013 <i>Primer Periodo</i> 01/03/2013 al 28/02/2014 <i>Segundo Periodo</i>
20	Juan Espíndola Mata	Moralidad en el Combate al Narcotráfico.	Luis Alejandro Astorga Almanza	01/03/2013 al 28/02/2014 <i>Primer Periodo</i>

BECARIOS EN EL INSTITUTO PROGRAMA DE BECAS POSDOCTORALES EN LA UNAM 2009 – 2013				
NO.	NOMBRE	PROYECTO	RESPONSABLE	PERIODO
21	Carla Beatríz Zamora Lomelí	Nueva ruralidad, estrategias de sobrevivencia y desarrollo territorial. Una aproximación desde la Zona Metropolitana de León.	Alma Estela Martínez Borrego	01/03/2013 al 28/02/2014 <i>Primer Periodo</i>
BECAS POSTDOCTORALES CON FINANCIAMIENTO DE OTRAS INSTITUCIONES 2009 – 2013				
NO.	NOMBRE	PROYECTO	RESPONSABLE	PERIODO
1	Bruno Lutz Bachere	El estado y los campesinos en México: estrategias y políticas de control del siglo XX.	Hubert Francis Marie Carton de Grammont	03/05/2010 al 02/05/2013
2	Alicia Reigada Olaizola	El objetivo será el de desarrollar un proyecto de investigación comparativa entre las características que adopta los efectos y los cambios que implica la introducción del programa de trabajadores agrícolas temporales en la agricultura intensiva andaluza.	Sara María Lara Flores	01/03/2010 al 02/05/2013
3	Juan de la Fuente Hernández	Movilización campesina contemporánea en México.	Hubert Francis Marie Carton de Grammont	15/02/2008 al 14/02/2011
4	Juana Martínez Reséndiz	Cultura política e intelectuales indígenas. Respuestas al resurgimiento étnico de América Latina.	Natividad Gutiérrez Chong	01/07/2011 al 30/06/2012
5	José Juan Osés Bermejo	Cambio Cultural y recomposiciones en la religión en un contexto urbano en mutación.	Hugo José Suárez Suárez	01/10/2011 al 15/09/2012
6	Elizabeth Blas Soto	Síndrome de aniquilamiento factor de riesgo para intentos de suicidio en personal de la salud (médicos).	Héctor Francisco Castillo Berthier	09/04/2012 al 08/04/2013
7	Luis Ernesto López Aspeitisa	México: las regiones sociales en el siglo XXI.	Sergio Zermeño y Gracia Granados	09/04/2012 al 08/04/2015
8	Libertad Rosalía Castro Colina	Para colaborar en el proyecto colectivo Impactos sociales, económicos y culturales de la posible introducción de maíz genéticamente modificado en México.	Elena Lazos Chavero	01/11/2012 al 31/10/2013
9	Carlos Luis Sánchez Sánchez	n/d	José Luis Velasco Cruz	n/d

En noviembre de 2011 por iniciativa del Consejo Interno se creó una comisión *ad hoc* para definir criterios y dar seguimiento a la labor de los becarios posdoctorales. Entre estos, el Consejo Interno aprobó la creación de una “Comisión de seguimiento y evaluación”, lo que ha sido un paso significativo para impulsar la inclusión de los jóvenes posdoctorantes en la vida académica del Instituto. Asimismo, durante el presente año se otorgó apoyo del Fondo de Investigación en Ciencias Sociales para que los becarios posdoctorales organizaran un evento académico de interés para el Instituto que favoreciese el diálogo con los investigadores de esta entidad y con otras

instituciones en el interior del país. Este coloquio sobre *“Cambios y continuidades: Retos analíticos para explicar el México contemporáneo”* está siendo organizado por ellos mismos y se realizará a fines de octubre del presente año.

1.2 Fortalecimiento de la cohesión interna

El tema de la cohesión en las comunidades de investigación es un aspecto presente en la discusión sobre las ciencias sociales a nivel internacional. Diversos cambios en la organización institucional y social de nuestras disciplinas que han sido documentados a nivel internacional, han afectado dicha cohesión. Entre otros, el Informe Mundial sobre las Ciencias Sociales señala, la explosión de los campos y subcampos y el incremento exponencial en temas, objetos y métodos, así como la multiplicidad de enfoques teóricos y conceptuales que se utilizan. El Instituto no escapa a esta situación, a la que podría agregarse el impacto que en el ambiente académico de nuestras disciplinas han tenido los procesos de evaluación basados en estímulos económicos y el propio proceso de maduración de nuestra planta académica.

Partiendo del conocimiento de que es necesario fomentar la interacción académica entre los investigadores, y sabiendo que se trata de una comunidad madura, en su mayoría con muchos años de trayectoria en nuestra Universidad y con distintos patrones de trabajo y formas de intercambio, se ensayaron varios mecanismos durante los primeros cuatro años de la gestión:

a. La introducción de los “Seminarios institucionales de presentación de avances de investigación”. Por diversas razones históricas, el Instituto no contaba con un foro institucional de este tipo, y a raíz del ingreso de los nuevos

investigadores, se pensó en esta modalidad como una manera ideal para que la comunidad del Instituto conociese a los nuevos investigadores, pudiera tener intercambios con ellos sobre sus intereses académicos y ayudar con ello a integrarlos al Instituto. Asimismo, se pensó que en estos seminarios los investigadores tendrían oportunidad de conocer lo que los otros colegas hacen y recibir insumos y puntos de vista para enriquecer sus investigaciones. Estos seminarios se iniciaron en 2007, con las presentaciones de los investigadores recién incorporados al Instituto, posteriormente con la participación de los becarios postdoctorales, y también, durante 2008, con la presentación de resultados de investigación por parte de investigadores ya consolidados. Se ha tratado de convertir este seminario en el mecanismo académico por excelencia para que los investigadores puedan conocer lo que hacen otros colegas. Desde su introducción desde su implementación y hasta junio de 2009 se llevaron a cabo 21 presentaciones.

b. Otro mecanismo para fomentar la cohesión y la identidad institucional fue instituir el reconocimiento a nuestros investigadores, tanto a los que se han ido, como a quienes han dedicado toda una vida a nuestra Universidad, con el propósito de rescatar la historia de nuestro Instituto y darla a conocer a los más jóvenes. Asimismo, se ha puesto especial atención en celebrar los aniversarios institucionales. En 2007, a un año del fallecimiento de uno de nuestros ex directores e Investigador Emérito, se instituyó la "*Conferencia Anual Raúl Benítez Zenteno*", que se realizó en tres ocasiones, con la invitación de tres prestigiosos académicos en el campo de la demografía y los estudios de población: Juan Chackiel, de Chile, Neide Patarra, del Instituto Brasileiro de Geografía y Estadística, y

Hania Zlotnik, de la Organización de las Naciones Unidas, han impartido sendas conferencias, a las que se ha invitado a la comunidad de demógrafos de nuestro país. El Instituto ha venido colaborando con la *Cátedra Arturo Warman*, que es coordinada por el Programa Universitario México Nación Multicultural. Arturo Warman fue investigador de este Instituto, por lo que hemos fortalecido nuestra participación en la Convocatoria bienal del premio respectivo, al que se ha aportado un apoyo económico. Este premio reconoce la mejor investigación original, en ciencias sociales, con el tema: "El campo mexicano: hacia el nuevo milenio", como un homenaje a tan destacado académico.

c. El Instituto organizó, en abril de 2008, un acto de reconocimiento al Dr. Víctor Manuel Durand Ponte, por su designación como Investigador Emérito de la UNAM, acto en el cual se le invitó a dictar la conferencia magistral: *Universidad y Proyecto Nacional*. En octubre de 2008, por iniciativa de la Dra. Georgette José Valenzuela, se organizó el Coloquio *¿Ideología y Revolución Mexicana?* para conmemorar los 35 años de la publicación del libro *La Ideología de la Revolución Mexicana*, de Arnaldo Córdova. Se contó con importantes participantes y se invitó a la Dra. Linda Hall, de la Universidad de Nuevo México, especialista en el tema. En noviembre de 2008, el Instituto celebró los 80 años de nuestro estimado Mtro. Óscar Uribe Villegas, en reconocimiento a su labor como sociólogo, promotor de un campo poco estudiado en nuestro país (la socio-lingüística) y por su contribución a la vida institucional por más de cincuenta años. En mayo de 2009 se hizo un reconocimiento a la Dra. María Luisa Rodríguez Sala Muro por 50 años de trayectoria académica dedicados a nuestra

Universidad. Para festejarla se organizó una mesa redonda en la que la que participaron sus alumnos, colaboradores y colegas, destacando sus contribuciones a la sociología de la ciencia, la historia de la ciencia en el septentrión novohispano y la historia de la medicina. En cuanto a los aniversarios institucionales, en diciembre de 2005 se develó una placa, conmemorativa del 75 aniversario de la fundación del Instituto, que fue colocada en la entrada principal, acto con el cual se concluyeron los festejos iniciados por la anterior gestión. Entre marzo y junio del 2009, se realizaron varios actos conmemorativos de los 70 años de la *Revista Mexicana de Sociología*: en marzo se celebró el Encuentro de Ciencias, Artes y Humanidades, en cuyo marco se realizó una mesa redonda con ex editores y directores sobre los derroteros de nuestra revista. En junio se realizó el Coloquio: "Las Revistas de Ciencias Sociales: Problemática y Perspectivas", cuya inauguración fue presidida por el Sr. Rector de nuestra Universidad, Dr. José Narro Robles.

d. En otro terreno y con la idea de que los académicos del Instituto conozcan las actividades y temáticas de trabajo de una comunidad tan grande como la nuestra, se puso especial atención en difundir internamente las actividades que se realizan, con el propósito de integrar a una comunidad grande y compleja (investigadores, técnicos académicos, una población flotante muy importante de becarios, asistentes de investigación y personal administrativo). Para ello reestructuró la página *web* y se introdujo el boletín electrónico quincenal *Lunes Informativo*, que está abierto a las contribuciones y anuncios de todo el personal académico. Asimismo, en enero de 2006 la Dirección introdujo la modalidad de realizar reuniones

de bienvenida a todo el personal del Instituto para informarle sobre los proyectos del año, invitarlo a participar en ellos y sugerir mecanismos para llevarlos a cabo. Con este conjunto de medidas se buscó, en los cuatro primeros años del periodo, fomentar la participación de la comunidad, su socialización, proporcionarles la información interna y los medios para que todos los integrantes de este Instituto puedan consultarla cuando lo deseen, mantenerse actualizados sobre el avance del Instituto y generar dinámicas de interacción internas.

En los últimos cuatro años de la administración, en seguimiento de los programas y proyectos planteados en el Plan de Desarrollo para fortalecer la cohesión interna de los académicos, se promovieron diversas actividades:

- a. Se continuó con el "Seminario Institucional" de presentación y discusión de avances de investigación, en el que se incluyó la presentación de los becarios posdoctorales y de investigadores.
- b. En el marco del *80 Aniversario del Instituto*, se promovió la participación de los investigadores en la organización de eventos en el marco de esta celebración. Del "Fondo para la Investigación en Ciencias Sociales", se creó una bolsa, para organizar actividades colectivas y conformar un programa institucional para este festejo. Con este fondo se realizó el Simposio Internacional "*Pensar el Mundo desde las Ciencias Sociales: Hoy*", en cuya organización se involucraron 8 investigadores del Instituto, que formaron parte del Comité Científico. Además, se apoyó la realización de otras 19 reuniones académicas.
- c. A partir de la excelente experiencia del Simposio mencionado, se instituyó la organización de un *Simposio Internacional Anual*, para fomentar la discusión de los

problemas actuales del mundo y problemas de frontera en las Ciencias sociales. En 2011 se realizó del Simposio, con el tema “Desarrollo social: realidad, límites y posibilidades en las sociedades contemporáneas”, en cuya organización participan otros nueve investigadores de esta entidad.

d. El Consejo Interno aprobó la convocatoria propuesta por la Dirección para el *“Registro y estímulo a los Seminarios Institucionales”*. Se trata del fomento a Seminarios Permanentes de Investigación y/o discusión académica, que promuevan, de manera organizada, el trabajo entre pares y con ello el avance en la generación de conocimiento científico, en temáticas de nuestras disciplinas sociales.

e. Además, desde el 2010 se ha apoyado la realización de reuniones organizadas por más de un investigador, mediante la convocatoria aprobada por el Consejo Interno para conformar el Programa Anual de Reuniones Académicas del Instituto, a las que se destina un apoyo adicional proveniente del Fondo para el Desarrollo de las Ciencias Sociales del Instituto.

f. A fines del 2012 se organizó el primer coloquio de becarios posdoctorales con el propósito de fomentar la participación de los investigadores y la interacción con este grupo de jóvenes.

1.3 Reconocimientos a los académicos

Un indicador de la importancia del conocimiento que se genera en el Instituto es el que se refiere a premios y reconocimientos, tanto dentro de nuestra Universidad, como por otras instituciones y organizaciones. A continuación mencionamos los premios, reconocimientos, distinciones y becas realizados a investigadores en el periodo 2005-2013, otorgados por la UNAM o por otras

instituciones nacionales o internacionales. Vale mencionar que las áreas en donde se ubicaron principalmente estos premios, reconocimientos, distinciones y becas a lo largo del periodo (2005-2013) fueron Estudios Urbanos y Regionales, Sociedad y Cultura y Actores y Procesos Sociales (ver cuadro 6).

En el año 2005-2006 la UNAM otorgó el reconocimiento "Sor Juana Inés de la Cruz" a la Mtra. Teresita de Barbieri, el premio Universidad Nacional al Dr. Víctor Manuel Durand Ponte. Vale destacar que el Dr. Pablo González Casanova Investigador y profesor Emérito de nuestra Universidad, ex Rector de la misma y exdirector de este Instituto y de la Facultad de Ciencias Políticas y Sociales, en este año recibió el "Doctorado Honoris Causa" por la Universidad de Sonora.

Además en este año se otorgaron 16 reconocimientos y dos becas de investigación a los siguientes investigadores: Carlos Antonio Aguirre, Teresita de Barbieri, Fernando Castaños, Hira de Gortari, Regina Jiménez, Sara Lara, Carlos Martínez Assad, Martha Judith Sánchez, Francisco Valdés, Lorenza Villa Lever, Carlos Welti, Judith Zubieta, Oscar Uribe, Ricardo Pozas, Françoise Perus, Luisa Paré Héctor Castillo, Rosa María Camarena, Rafael Loyola, Humberto Muñoz, Blanca Rubio, Beatriz Urías, Alicia Ziccardi (ver cuadro 6).

CUADRO 6
PREMIOS, RECONOCIMIENTOS, DISTINCIONES Y BECAS, 2005-2013

AÑO	PREMIOS	RECONOCIMIENTOS Y DISTINCIONES	BECAS
2005-2006	2	16	2
2006-2007	1	18	3
2007-2008	1	29	5
2008-2009	1	28	7
2009-2010	1	18	6

AÑO	PREMIOS	RECONOCIMIENTOS Y DISTINCIONES	BECAS
2010-2011	3	28	6
2011-2012	4	29	6
2012-2013	7	46	8 Falta de enero a mayo

Nota: los cambios en la cantidad de reconocimientos incrementan significativamente en el periodo 2007-2008, debido a cambios en los criterios sobre lo que se incluye en esta categoría.

En el año 2006-2007 la UNAM otorgó el reconocimiento "Sor Juana Inés de la Cruz" a François Perus y Don Pablo González Casanova recibió el "Honoris Causa" por la Universidad del Estado de Rio de Janeiro. Otros investigadores recibieron otros premios, reconocimientos o distinciones: Oscar Uribe, Lorenza Villa Lever, Beatriz Urías, Luisa Paré, Ricardo Pozas, Héctor Castillo, Hira de Gortari, Rafael Loyola, Humberto Muñoz, Blanca Rubio, Francisco Valdés, Carlos Welti, Alicia Ziccardi, Beatriz García y Leticia Merino.

En 2007-2008 se otorgó un premio de la UNAM, 29 reconocimientos o distinciones y cinco becas a miembros del personal académico del Instituto. El Dr. Víctor Manuel Durand fue designado Investigador Emérito de la UNAM por el Consejo Universitario, la Dra. Luisa Paré recibió el reconocimiento "Sor Juana Inés de la Cruz" y Don Pablo González Casanova recibió el Doctorado Honoris Causa por la Universidad Autónoma de Querétaro. Además Fernando Castaños, Hira de Gortari, Cecilia Rabell, Beatriz Urías, Martha Judith Sánchez, Francisco Valdés, Lorenza Villa Lever, Carlos Welti, Ricardo Pozas, Héctor Castillo, Rafael Loyola, Humberto Muñoz, Alicia Ziccardi, Martha García Ugarte, Raúl Trejo, Antonio Azuela, Silvia Inclán, María Josefa Santos y José Luis Velazco.

2008-2009 se entregó un premio de la UNAM, 28 reconocimientos o distinciones y siete becas, de las cuales una fue

otorgada por la UNAM. La doctora Alicia Ziccardi recibió el reconocimiento "Sor Juana Inés de la Cruz" y el doctor René Millán fue nombrado miembro de la Junta de Gobierno de la UNAM. Mientras que los siguientes investigadores recibieron otros premios, reconocimientos o distinciones: Héctor Castillo, Gilberto Giménez, Marta Mier y Terán, Elena Lazos, Enrique Leff, Leticia Merino, Humberto Muñoz, Ricardo Pozas, Raúl Trejo, Ricardo Tirado, Francisco Valdés, Carlos Welti, Carlos Martínez Assad, Carlos Antonio Aguirre, Guillermo Boils, Herbert Frey, René Jiménez, Leticia Merino, María Luisa Rodríguez, Sofía Aké, María Josefa Santos, Ricardo Pozas, María Luisa Rodríguez, Cecilia Rabell, Silvia Inclán, Yolanda Meyenberg y Leticia Merino.

En el periodo 2009-2010 se otorgó un premio, 18 reconocimientos o distinciones y seis becas a académicos del Instituto. Cecilia Rabell recibió el reconocimiento "Sor Juana Inés de la Cruz" que otorga la UNAM y Cynthia Trigos recibió el reconocimiento "Distinción Universidad Nacional para Jóvenes Académicos". Los siguientes investigadores recibieron premios, reconocimientos, distinciones o becas de otras instituciones: Roger Bartra, Irma Sandoval, Leticia Merino, Elena Lazos, Carlos Aguirre, María Rodríguez, Humberto Muñoz, Carlos Martínez Assad, Francisco Valdés, Gilberto Giménez, Hubert Carton, Ricardo Pozas, Leticia Merino, Silvia Inclán y Beatriz García.

En 2010-2011 la UNAM otorgó el reconocimiento "Sor Juana Inés de la Cruz" a Sara Lara y el "Premio Universidad Nacional" en Ciencias Sociales a María Luisa Rodríguez Sala. Don Pablo González Casanova fue nombrado Académico de Honor por la Academia Mexicana de Ciencias. Otros investigadores del Instituto recibieron premios, reconocimientos, distinciones o becas externos: Verónica

Montes de Oca, Hortensia Moreno, Luisa Paré, Blanca Rubio, Sara Sefchovich, Beatriz Urías, Antonio Azuela, Teresita de Barbieri, Guillermo Boils, Elena Lazos, Carlos Martínez Assad, Alma Estela, Leticia Merino, Marta Mier y Terán, Georgina Paulín, François Perus, Manuel Perló, Ricardo Pozas, Raúl Trejo y Beatriz Gargía y Lorenza Villa Lever.

En 2011-2012 la UNAM otorgó a Marina Ariza el reconocimiento "Sor Juana Inés de la Cruz". Es de destacar que en este año el Dr. Pablo González Casanova, recibió las siguientes distinciones: Miembro Honorario de la Academia Mexicana de la Lengua; Primer Premio Estación Indiana, debido a su relevante trayectoria profesional y sus aportes al desarrollo de la cultura nacional que otorga Centro Cultural Estación Indianilla, asimismo recibió el premio Daniel Cosío Villegas 2012 que otorga El Colegio de México por su trayectoria y sus aportaciones al conocimiento, desarrollo de las ciencias sociales y su mérito académico en México y a nivel internacional, recibió también el Premio Latinoamericano y Caribeño de Ciencias Sociales, Homenaje por la conmemoración de los 40 años de la creación del Sistema Abierto de la UNAM.

Álvaro Arreola, Judith Zubieta, Patricia Ramírez Kuri, Guillermo Boils, Carlos Martínez Assad y Alicia Ziccardi Marta Eugenia García, Luisa Paré, Eugenia Allier, Rafael Loyola, Irma Eréndira Sandoval, Humberto Muñoz, Sergio Sarmiento, Carlos Aguirre, Ivon Angulo, Teresita de Barbieri, Hubert Carton, Héctor Castillo, Jorge Dettmer, Gilberto Giménez, Silvia Inclán, Sara Lara, Julio Labastida, Alma Estela Martínez, Yolanda Meyemberg, Leticia Merino, Verónica Montes de Oca, Luisa Paré, Manuel Perló, Ricardo Pozas, Cecilia Rabell, Raúl Trejo, Fernando Vizcaino, Sergio Zermeño, Cristina Bayón.

Entre septiembre 2012 y julio del presente año, los investigadores obtuvieron los siguientes reconocimientos:

En la UNAM: Pablo González Casanova fue homenajeado en los 40 años de creación del sistema abierto de la UNAM creado durante su Rectorado; Matilde Luna obtuvo el reconocimiento Sor Juana Inés de la Cruz; Humberto Muñoz fue designado Investigador Emérito por el Consejo Universitario; Jesús García recibió el Reconocimiento al Servicio Bibliotecario de nuestra Universidad; Verónica Montes de Oca, fue designada por el Rector de la UNAM Coordinadora del Seminario Universitario Interdisciplinario sobre Envejecimiento y Vejez. Además René Jiménez, recibió la Medalla al Mérito Académico y Sergio Sarmiento Silva el Reconocimiento a Docencia Universitaria, ambos de las AAPAUNAM.

Fuera de la UNAM Roger Bartra, fue designado Miembro de Número de la Academia Mexicana de la Lengua; Hubert Carton de Grammont fue reconocido con la Cátedra Nycole Turmel de la Universidad de Québec; Sara Lara fue designada Titular de la Cátedra del México Contemporáneo, CERIUM-Universidad de Montreal; Martha Eugenia García Ugarte recibió el Premio de trayectoria académica, Gastón García Cantú del INHERM; Pablo González Casanova, entre otros reconocimientos recibió el premio Daniel Cosío Villegas 2012 que otorga El Colegio de México, por su trayectoria y sus aportaciones al conocimiento, desarrollo de las ciencias sociales y su mérito académico en México y el Premio Latinoamericano y Caribeño de Ciencias Sociales de CLACSO; Gilberto Giménez Montiel recibió un reconocimiento a su trayectoria académica por la Universidad Autónoma de Sinaloa; Carlos Martínez Assad recibió el Premio Salvador Azuela a la trayectoria en investigación histórica sobre la Revolución Mexicana del INHERM, el Premio Biblos y fue designado

Investigador Emérito del SNI; Leticia Merino fue designada Presidenta en funciones de la International Association for the Study of the Commons; Humberto Muñoz García el PREMIO ANUIES 2012 por la contribución a la educación superior en la categoría de trayectoria profesional; Ricardo Pozas Horcasitas fue distinguido con la Cátedra de Estudios Mexicanos de la Universidad de Toulouse; Irma Eréndira Sandoval fue designada Fellow del “Edmond J. Safra Research Lab” Center for Ethics, de la Universidad de Harvard; Raúl Trejo Delarbre, obtuvo el Reconocimiento ‘José Vasconcelos’ al mérito en la radio pública de Radio Educación; y Sergio Zermeño fue designado Investigador Emérito del SNI.

Además, Estela Martínez Borrego, fue electa Integrante de la Comisión de Premios en el área de Ciencias Sociales de la AMC; Yvon Angulo y Jorge Dettmer recibieron el reconocimiento a la mejor ponencia del eje temático Teoría y Metodología Sociológica en el 5º Congreso Internacional de Sociología. “Espacios Contestatarios” de la UABC; y Aurora Loyo Brambila y Lorenza Villa Lever recibieron un importante reconocimiento a sus trayectorias académicas al ser designadas integrantes de las ternas para conformar la Junta de Gobierno del Instituto Nacional de Evaluación Educativa.

2. Eje de Acción Investigación

2.1 Patrones de investigación

Los problemas sociales que se investigan en el Instituto cruzan fronteras disciplinarias y convocan a un ejercicio de producción de conocimiento sustentado en diversas miradas, lo que genera grandes retos para construir marcos analíticos y de interpretación. Si bien en el Instituto algunos investigadores realizan cotidianamente un diálogo con sus pares en las ciencias exactas y naturales, la tendencia que predomina es al diálogo dentro de las Ciencias Sociales y las Humanidades.

Actualmente la mayor parte de los proyectos se concentran en las áreas de "Estudios agrarios" "Población y estudios demográficos" y actores y procesos sociales y en las líneas de investigación "Desarrollo sustentable, manejo y gestión de los recursos naturales", "Actores, movimientos sociales y democracia en el campo", "Pueblos indios, multiculturalismo, nacionalismo y etnicidad", "Globalización y sistemas agroalimentarios", "Nueva dinámica socioterritorial y transformaciones actuales de la sociedad rural", "Familias, redes sociales de apoyo y relaciones intergeneracionales", "Trayectorias y transiciones en el curso de vida", "Salud reproductiva y fecundidad" "Género y envejecimiento", "Movimientos Sociales, condiciones de trabajo y participación ciudadana", "Ciudadanía y espacio público", "Iglesias y religiones" e "Historia social y política" que se constituyen en las que agrupan al mayor número de investigadores del Instituto (cuadro 7).

CUADRO 7
PRINCIPALES ÁREAS TEMÁTICAS Y LÍNEAS DE INVESTIGACIÓN DE LOS PROYECTOS DEL IISUNAM

NOMBRE DEL ÁREA TEMÁTICA	LÍNEAS DE INVESTIGACIÓN
ESTUDIOS AGRARIOS	1. Desarrollo sustentable, manejo y gestión de los recursos naturales
	2. Actores, movimientos sociales y democracia en el campo
	3. Pueblos indios, multiculturalismo, nacionalismo y etnicidad
	4. Globalización y sistemas agroalimentarios
	5. Nueva dinámica socioterritorial y transformaciones actuales de la sociedad rural
POBLACIÓN Y ESTUDIOS DEMOGRÁFICOS	1. Familias, redes sociales de apoyo y relaciones intergeneracionales
	2. Trayectorias y transiciones en el curso de vida
	3. Salud reproductiva y fecundidad
	4. Género y envejecimiento
INSTITUCIONES POLÍTICAS	1. Sistemas y procesos políticos
	2. Partidos políticos, procesos electorales
	3. Políticas públicas
ACTORES Y PROCESOS SOCIALES	1. Movimientos sociales, condiciones de trabajo y participación ciudadana
	2. Ciudadanía y espacio público
	3. Iglesias y religiones
	4. Historia social y política

Las temáticas de investigación dan cuenta de diversas orientaciones de las ciencias sociales, que combina enfoques y problemas que se ha trabajado en diversas épocas y que ha sido la tendencia en otros países, particularmente los latinoamericanos, con la redefinición de campos de estudio y el desarrollo de nuevas temáticas o enfoques emergentes, muchos de ellos en interacción con las ciencias sociales de los países del Norte.

Tal como se ha argumentado en el Informe Mundial sobre las Ciencias Sociales la situación mundial actual ofrece importantes oportunidades para la innovación conceptual y la verificación empírica, por lo que las Ciencias Sociales pueden proveer nuevas herramientas conceptuales y expresiones que nos permiten conocer y explicar la sociedad. El Instituto, como se ha afirmado en el documento elaborado en el 2012 por la Comisión de Agenda de Investigación, contribuye de manera importante con el trabajo de definición y reelaboración conceptual que forma parte de la práctica cotidiana de académicos preocupados por la precisión y pertinencia de las categorías.

Dicha comisión destacó que en el Instituto se han hecho contribuciones teóricas y conceptuales en aspectos tan importantes para nuestras disciplinas como: globalización; igualdad, justicia y libertad; desarrollo social; desarrollo sustentable; liberalismo y colectivismo; democracia; familia; el concepto de asociaciones y sus relaciones con otros términos como el de "asociación civil", la "confianza", la "legitimidad " y el " capital social "; los "movimientos sociales", la "gobernanza", la "acción colectiva", la "participación social", el "liderazgo"; así como otros aspectos tales como la corrupción, el "rentismo", la " transparencia " el "patronazgo", el "clientelismo"; la "ciudadanía"; hasta conceptos que nos permiten captar la complejidad de las relaciones sociales como las "redes sociales", las "redes de conocimiento", y los "códigos culturales". Asimismo, se han hecho aportaciones a ideas como el "sistema político", la "economía informal"; las especificidades de la "nueva sociología rural"; los "encadenamientos migratorios y circulaciones territoriales"; sin dejar de considerar temas tan importantes para nuestra vida social como los "valores" y la relación que tienen con el proceso de modernización.

Todos estos conceptos, enfoques y análisis de procesos sociales se abordan mediante trabajo empírico, teórico o ambos y se sustentan en diversas formas de organización de la investigación: individual, colectiva, interinstitucional y a través de redes nacionales e internacionales. Aún cuando en los últimos años ha habido un incremento en los proyectos colectivos, ha sido solamente en el año 2009 cuando el promedio anual de este tipo de proyectos fue superior al promedio de proyectos individuales.

Además, se ha generado conocimiento de la mayor importancia para las políticas públicas; por lo que el Instituto cuenta y ejerce un gran potencial para el análisis y la redefinición de planes y programas sociales que conlleven a la mejora de las condiciones de vida de la población.

Entre las temáticas de investigación destacan preocupaciones académicas socialmente relevantes y estrechamente relacionadas con problemas específicos planteados local o regionalmente. En particular las investigaciones relacionadas con problemas sociales tan relevantes como: alimentación; salud y salud reproductiva; condiciones laborales y mercado de trabajo; pobreza urbana y rural; desigualdad social; vivienda y mercado habitacional; medio ambiente y recursos naturales, en particular agua y bosques; juventud; sociedades rurales y pueblos indios; movimientos sociales; envejecimiento; género; discriminación; educación y ciencia; así como violencia urbana y rural, inseguridad y tráfico de drogas.

Por lo tanto, las tendencias actuales de la investigación que se realiza en el Instituto conjugan la preocupación por problemas sociales y retos conceptuales, con enfoques provenientes de diversas disciplinas y el uso de enfoques históricos y metodologías

cuantitativas y cualitativas, así como el involucramiento de algunos investigadores en la investigación-acción.

Entre 2005-2013 se realizó un promedio anual de 232 proyectos de investigación. Esto implicó que en promedio cada investigador desarrolló aproximadamente 3 proyectos de investigación por año. Este es un indicador de investigación en el que no se observa necesariamente un incremento anual, puesto que se comporta de acuerdo a las dinámicas de la investigación (gráfica 10).

GRÁFICA 10
PROMEDIO ANUAL DE PROYECTOS POR INVESTIGADOR

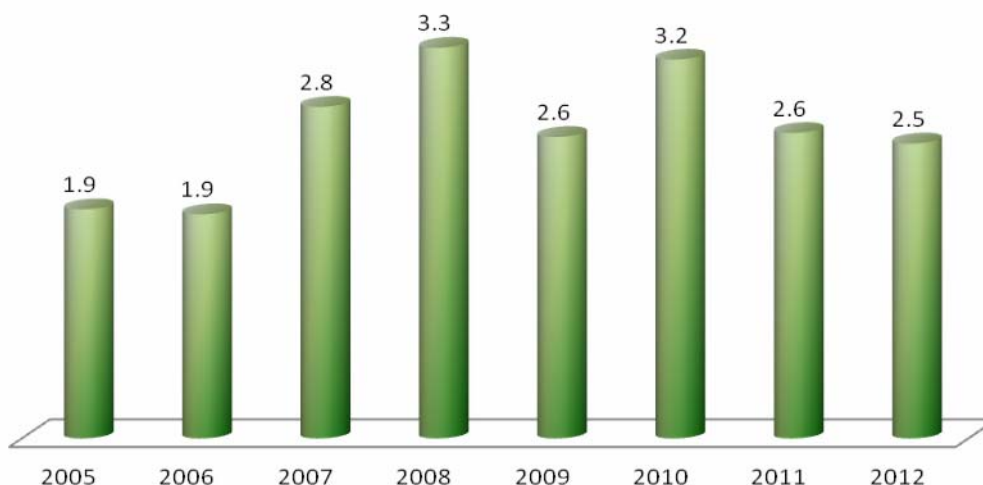

Fuente: SIAH, 2005-2012.

Igual a lo observado en el Subsistema de Humanidades en el periodo 2007-2010 (véase Recursos y Capacidades de Investigación de los Institutos y Centros de Humanidades y Ciencias Sociales, 2007-2011), en el Instituto se desarrollan en mayor medida proyectos individuales. El promedio de proyectos individuales por año durante el periodo 2005-2013 fue de 125, mientras que el promedio anual de proyectos colectivos en el periodo fue 107. En año 2010 en el Subsistema de Humanidades se contaron 1439 proyectos de investigación colectivos y 1571 individuales, la misma tendencia se

observa entre 2007 y 2009. Como se puede constatar en la gráfica 11 en el Instituto solamente en el año 2009 el promedio de proyectos colectivos por año fue superior al promedio de proyectos individuales. En la gráfica 12 se observa también el tipo de proyectos desarrollados en el Subsistema de Humanidades durante el periodo 2007-2010.

GRÁFICA 11
DISTRIBUCIÓN DE PROYECTOS POR TIPO

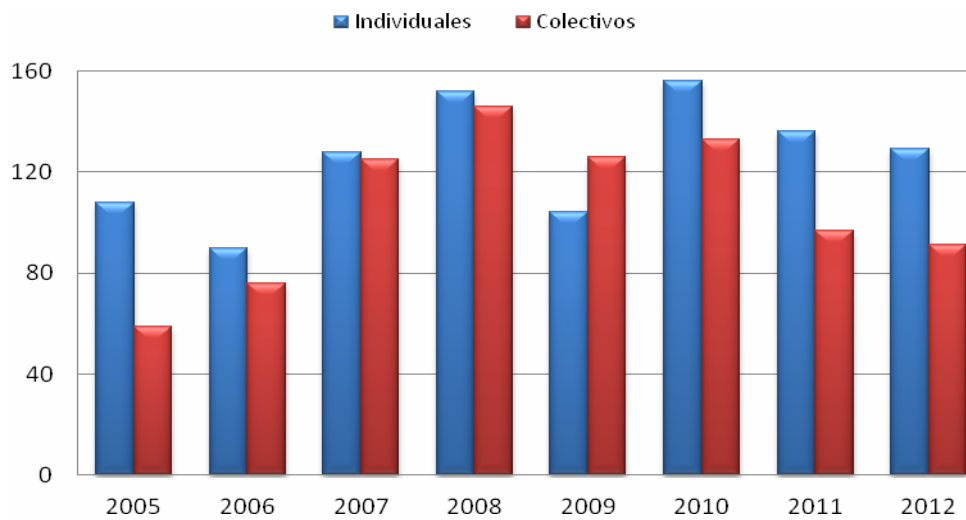

Fuente: SIAH, 2005-2012.

GRÁFICA 12
PROYECTOS DE INVESTIGACIÓN INDIVIDUALES Y COLECTIVOS EN EL SUBSISTEMA DE HUMANIDADES, 2007 A 2010.

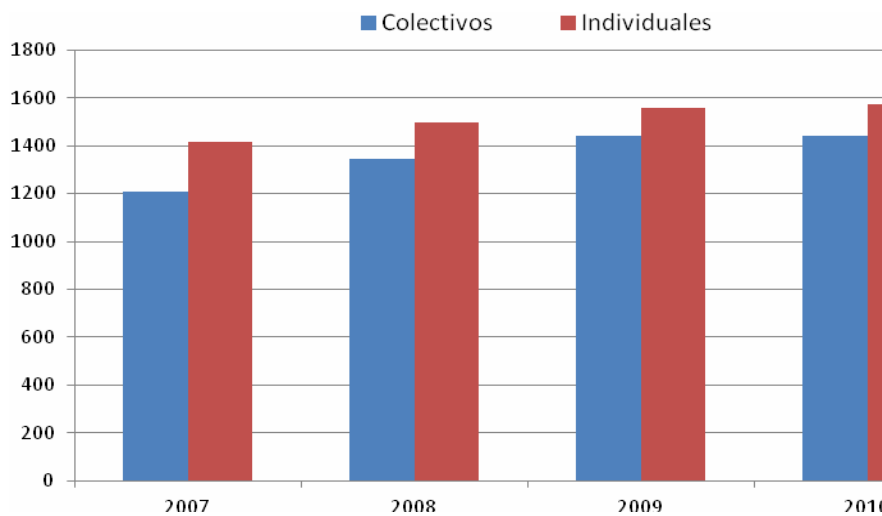

Fuente: Recursos y Capacidades de Investigación de los Institutos y Centros de Humanidades y Ciencias Sociales, 2007-2011.

2.2 Patrones de producción

La producción académica en las Ciencias Sociales a nivel internacional ha experimentado cambios que se relacionan con las disciplinas y con los países específicos. El Informe Mundial de las Ciencias Sociales documenta que desde los años 80 ha habido cambios drásticos en la publicación de libros de investigación en ciencias sociales, lo que se relaciona con el declive en el número de ventas, la disminución de los presupuestos para publicación de las instituciones, la creciente importancia de diferentes lenguas nacionales y la valoración o no de los libros en la tradición de las disciplinas. En la medida en que en el Instituto coexisten diferentes tradiciones disciplinarias, las formas de publicación son muy diversas y expresan las dinámicas que se observan a nivel internacional.

La producción académica mostró una tendencia creciente en el periodo 2005-2013, en el primer año se generaron 202 publicaciones en total y en el último el número ascendió a 322. Contrario a la tendencia general en el Subsistema de Humanidades, en el Instituto la producción de artículos científicos y en revistas electrónicas al final del periodo superó a las publicaciones en capítulos de libro, aunque en algunos años (2008 y 2010) se produjeron más capítulos de libros. En el periodo se publicaron 521 artículos en revistas científicas y 166 artículos en revistas electrónicas. Esto indica que el 44.4% de la producción académica generada en los últimos ocho años se concentró en las publicaciones de artículos (véase Recursos y Capacidades de Investigación de los Institutos y Centros de Humanidades y Ciencias Sociales, 2007-2011).

A lo largo del periodo se publicaron 675 capítulos de libro, siendo el 2012 el año en el que se registró mayor producción en este rubro (122 publicaciones). También en el último año se registró la

mayor producción de artículos en revistas electrónicas (64), siendo una categoría casi exigua al inicio del periodo. En 2011 el 8.5% de las publicaciones generadas por los investigadores del Instituto se realizaban en revistas electrónicas y en 2012 el porcentaje ascendió a 19.9% (gráficas 13 y 14). Vale destacar que durante el periodo la producción de libros de autor fue significativa (209) e incluso bastante superior a la producción de libros coordinados (101).

Es importante señalar que las variaciones en los niveles de producción académica obedecen a lógica y a los ritmos de la investigación científica.

GRÁFICA 13
PRODUCCIÓN ACADÉMICA TOTAL: LIBROS, CAPÍTULOS DE LIBROS, ARTÍCULOS EN REVISTAS CIENTÍFICAS Y ELECTRÓNICAS Y LIBROS COORDINADOS, SEGÚN AÑO, 2005-2013

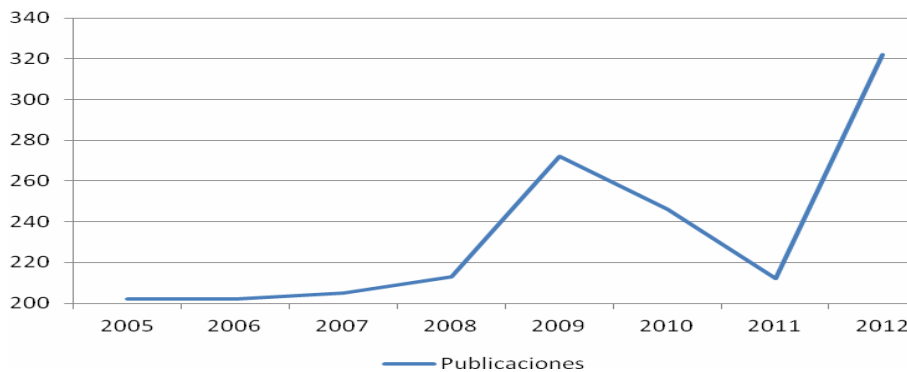

Fuente: SIAH, 2005-2012.

GRÁFICA 14
PRODUCCIÓN ACADÉMICA 2005-2013

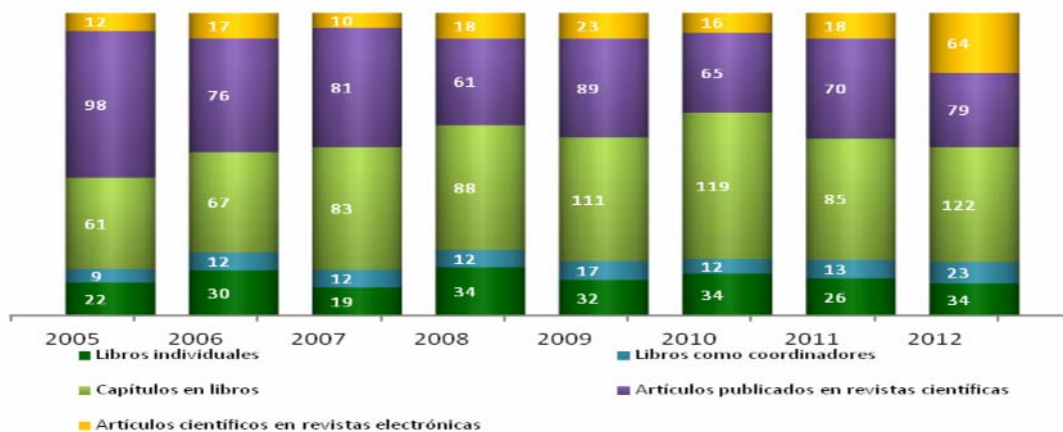

Fuente: SIAH, 2005-2012.

El número promedio de publicaciones por investigador a lo largo del periodo se ubicó por encima de 2.2 publicaciones al año. En los primeros tres años de la administración el promedio fue 2.3 publicaciones por investigador y al final del periodo se observó un aumento significativo en el nivel de publicaciones ubicándose en un valor promedio de 3.7 publicaciones por investigador (gráfica 15).

GRÁFICA 15
PROMEDIO DE LA PRODUCCIÓN ACADÉMICA POR INVESTIGADOR: LIBROS, CAPÍTULOS DE LIBROS, ARTÍCULOS EN REVISTAS CIENTÍFICAS Y ELECTRÓNICAS Y LIBROS COORDINADOS, SEGÚN AÑO, 2005-2013

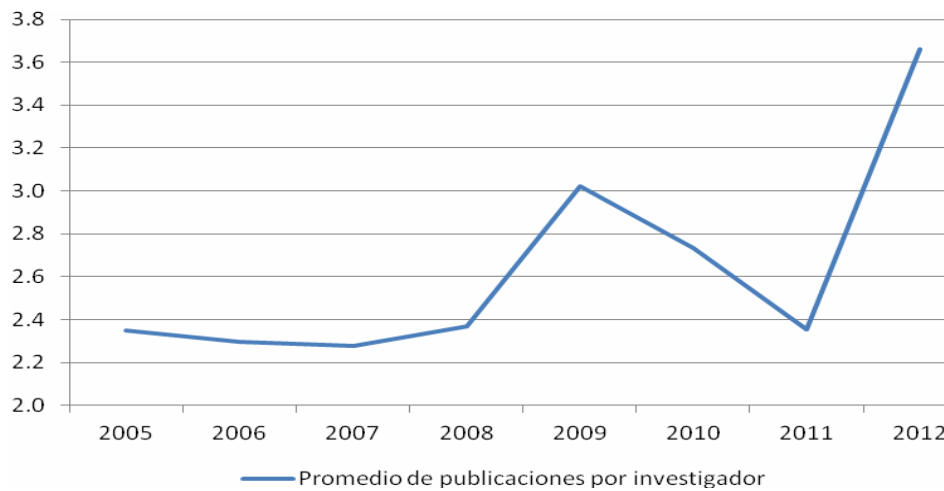

Fuente: SIAH, 2005-2012.

Entre las revistas nacionales en los que los investigadores publicaron artículos en los últimos dos años figuran: Ciencia. Revista de la Academia Mexicana de Ciencias, Estudios Sociológicos de El Colegio de México, Ibero de la Universidad Iberoamericana, Revista Mexicana de Sociología, Revista de Estudios de Asia y África, Revista de la Universidad de México, Revista Relaciones Internacionales de la UNAM, Revista de Investigación Social, Revista Mexicana de Investigación Educativa, Salud Mental, Revista Técnica sobre Rendición de Cuentas y Fiscalización Superior, Foreign Affairs Latinoamerica, Revista del Instituto Tecnológico Autónomo de México,

RUA Revista Universitaria sobre Urbanismo y Arquitectura, Cultura y Representaciones Sociales, Coyuntura Demográfica, Acta Sociológica, Facultad de Ciencias Políticas y Sociales, Argumentos UAM Xochimilco, Contrahistorias, Monumentos Históricos, Revista Mexicana de Comunicación, Revista Mexicana de Opinión Pública, Revista Ciencia, Conocimiento y Tecnología, Revista de la Universidad La Salle, Revista Posibilidad Política, Revista Mexicana de Neurocirugía. En las revistas extranjeras ALAI América Latina en Movimiento, Arxius de Ciencias Sociales, Conserveries Mèmorielles, Development Challenges to Sustainability, Encrucijada Americana, Energy Policy, Historia e Luta de Classes, Journal of Ageing and Health, Texas Law Review, Revista de Historia Naval, REIS Revista Española de Investigaciones Sociológicas, Estudios Nietzsche, O Olho DA Historia, Salvador Bahia, Brasil, Observatorio Latinoamericano, DERECOM, Revista Especializada en Derecho a la Comunicación, Filosofía y Sociedad. Revista panameña de Filosofía, Gaceta Laboral, Pro Tempore (editada en Zagreb, en CROACIA), Science and Public Policy, Utopía, Voluntas: International Journal of Voluntary and Nonprofit Organizations, entre otras.

En lo que se refiere a capítulos de libros, el promedio de publicaciones por investigador se duplicó entre 2005 y 2012, pasando de 0.7 a 1.4 capítulos de libro por investigador, respectivamente. Este último valor se ubica por encima del promedio encontrado en el Subsistema de Humanidades que en el año 2010 fue de 1.2 capítulos de libro por investigador (véase Investigación en Humanidades y Ciencias Sociales, Coordinación de Humanidades, 2011).

De los 310 libros publicados por los investigadores durante el periodo 2005-2013, 107 fueron ediciones o coediciones realizadas por el Instituto en primeras ediciones (94), segundas ediciones (2),

primeras reimpresiones (9) y ediciones en versión electrónica (3). Fuera del Instituto los investigadores publicaron libros, con las siguientes editoriales: Plaza y Valdés, Grupo Editorial Miguel Ángel Porrúa, Academia Mexicana de Cirugía, Siglo XXI Editores, Editorial Fontamara, Patronato del Hospital de Jesús, Secretaría de Salud, Academia Mexicana de Cirugía, Editorial Itaca, Instituto Veracruzano de la Cultura, Universidad Autónoma de Nayarit, Academia Mexicana de Cirugía, Centro de Enseñanza de Lenguas Extranjeras, UNAM, Editorial Siglo XXI, El Colegio de Michoacán, FLACSO-México, Gobierno del Estado de Guanajuato, Universidad del Claustro de Sor Juana, Academia Mexicana de Cirugía, Bonilla Artigas Editores, Centro Regional de Investigaciones Multidisciplinarias (CRIM), UNAM, El Colegio de México, Fondo de Cultura Económica, Instituto de Investigaciones Jurídicas, UNAM, Patronato del Hospital de Jesús, Pearson Educación, Programa de Maestría y Doctorado en Urbanismo, UNAM, Anthropos Editorial, Asociación Mexicana de Estudios Rurales, Colegio de Historia de Tlaxcala, Comisión de Estudios Históricos de la Escuela Médico Militar, Ediciones Trilce, Facultad de Medicina, UNAM, Facultad Latinoamericana de Ciencias Sociales-México, Gedisa, Instituto Nacional de Migración, Universidad Veracruzana, El Banco Mundial, Asociación Internacional para el Estudio de los Recursos Comunes, Centro de Investigación y Docencia Económicas, A.C. (CIDE), Centro de Investigaciones Interdisciplinarias en Ciencias y Humanidades (CEIICH), UNAM, Comisión Nacional para el Conocimiento y Uso de la Biodiversidad (CONABIO), Consejo Civil Mexicano para la Silvicultura Sostenible, El Colegio de la Frontera Norte, El Colegio de San Luis, El Colegio Mexiquense, Facultad de Ciencias Políticas y Sociales, UNAM, Facultad de Economía, UNAM, Ficticia Editorial, Instituto de Administración Pública del Estado de México, Instituto de Investigaciones Económicas, UNAM, Programa Universitario del Medio

Ambiente (PUMA), UNAM, Quinta Chilla Ediciones, Universidad Autónoma Metropolitana, Ediciones Abya Yala de Ecuador, Escuela Nacional de Trabajo Social, UNAM, Facultad de Estudios Superiores-Zaragoza, UNAM, Facultad de Estudios Superiores-Iztacala, UNAM, Facultad de Medicina, UNAM, Facultad de Psicología, UNAM, Institute de Recherche pour le Développement (IRD), Instituto de Envejecimiento de Oxford, Instituto de Geografía, Instituto de Investigaciones Antropológicas, UNAM, Instituto para la Atención y Prevención de las Adicciones en la Ciudad de México (IAPA), Lincoln Institute of Land Policy, Red Latinoamericana de Investigación en Envejecimiento (LARNA) Y Sociedad Mexicana de Demografía (SOMEDE).

Finalmente, es necesario enfatizar que durante el periodo 2005-2013 el patrón de publicaciones en el Instituto mostró un cambio significativo en el que predominó la producción de artículos en revistas impresas y electrónicas.

2.3 Organización de la investigación

Uno de los logros más importantes en lo que respecta a la organización de la investigación durante el periodo fue la creación de una Comisión de Agenda de Investigación del Instituto en el año 2010. Esta comisión estuvo integrada por tres académicas de otras instituciones: Lidia Girola, María de los Ángeles Pozas y Gina Zabludovsky y dos investigadores del instituto: Antonio Azuela y Humberto Muñoz.

Este ejercicio tuvo como objetivo elaborar algunos elementos para una agenda, que puedan ser considerados y analizados por los investigadores y que permitan articular actividades de investigación, avanzar en la organización institucional, fortalecer el conocimiento y

los marcos analíticos y conceptuales, con miras a la actividad futura de esta entidad.

Se trató de un gran reto para los académicos que conformaron la comisión y un ejercicio de investigación de sociología de las ciencias sociales, cuyo acuerdo y puesta en práctica implica una tarea colectiva de consensos entre los investigadores.

Los documentos elaborados por la comisión analizan y destacan, entre otros: a) la relevancia de las investigaciones que realiza el Instituto en relación a los “grandes problemas nacionales”; b) el cambio de los intereses de investigación en el país; y c) el quehacer de la sociología en México y los cambios que el siglo XXI ha introducido a estas disciplinas

En particular la Comisión analizó dos aspectos: (i) las publicaciones de los investigadores durante los últimos 3 años, con el objeto de tener una idea más precisa de los temas sobre los cuales se produce; y (ii) las temáticas que se vislumbran para el futuro del Instituto, a partir de una encuesta levantada a los investigadores, a quienes se invitó a identificar los temas que deberían ser cultivados por el Instituto.

A continuación se presentan algunas de las reflexiones y observaciones realizadas por la comisión:

- 1) La agenda de investigación del Instituto ha estado definida por sus grandes áreas temáticas. La amplitud de la agenda actual otorga una visión bastante completa para comprender los ejes centrales que impulsan la dinámica de la sociedad mexicana y los grandes problemas que limitan su desarrollo.
- 2) El ejercicio realizado hace algunos años, de agrupar los proyectos en líneas de investigación otorgó mayor visibilidad a

los temas centrales que se trabajan. Sin embargo, falta darles mayor integración buscando mayores intersecciones entre áreas, líneas y proyectos de carácter multidisciplinario, que permita articular los esfuerzos en torno a un conjunto de problemáticas de nuestra sociedad.

3) Sobre las opiniones recabadas durante la encuesta y entrevistas realizadas, así como a partir del ejercicio de la Comisión de Evaluación del Instituto realizado a mediados de 2009, la comisión consideró como una de las preocupaciones compartidas por numerosos académicos la siguiente: ¿se hace o no se hace "suficiente teoría" en el Instituto?, y si esto se constituye en una limitante para incidir en el debate internacional en los temas de punta. La Comisión afirma que la elaboración conceptual ocupa un lugar importante en numerosas investigaciones del Instituto.

4) Sin embargo, la Comisión sugirió visibilizar, profundizar y sistematizar del debate en torno a la producción teórico-conceptual y los nuevos desafíos para el futuro del lenguaje científico de nuestras disciplinas. Propone que sería muy conveniente que en el Instituto se generara una mayor apreciación y difusión del trabajo teórico-conceptual, de tal forma que permita trascender los resultados concretos y locales de las investigaciones y redimensionar los hallazgos para poder incidir en el debate de las ciencias sociales a nivel global.

5) De la encuesta electrónica, se registraron los temas que los investigadores consideran importantes para el futuro, relacionados con sus respectivas áreas de investigación. Muchos investigadores consideran que en el futuro deben ser prioritarios ciertos temas que ya se investigan en el Instituto.

Por otro lado, se registraron los temas que pueden volverse relevantes en los próximos diez años, de los cuales la mayor parte ya se están cubriendo en las líneas de investigación actuales, aunque se sugieren aspectos específicos a investigar.

6) Otro aspecto analizado por la Comisión es hasta qué punto los investigadores siguen comprometidos con la agenda histórica del Instituto, o sea la formada por los “grandes problemas nacionales”. La Comisión afirmó que no son muchas las respuestas en las que aparece de modo manifiesto una voluntad de trascender el ámbito nacional. En todo caso, las referencias a lo regional están ausentes y las menciones a cuestiones globales resultan más bien escasas.

La Comisión de Agenda analizó el patrón de producción del Instituto con datos del periodo 2008-2010. A continuación se presentan algunos de los hallazgos de la Comisión:

1) Además del aumento constante en el número de publicaciones del Instituto, la comisión afirmó que la característica más notable de la producción ahí plasmada es su diversidad temática. En ella radica gran parte de la riqueza académica del Instituto.

2) Las publicaciones del Instituto fueron ordenadas de acuerdo con las áreas temáticas en las que formalmente está organizado el mismo, con lo que se observa en dónde se localizó la producción de los tres años considerados.

3) Al observar las publicaciones dentro de las *líneas de investigación* que se definieron en años recientes, se pudo obtener una imagen más precisa. Destacan tres aspectos: (i) la importancia relativa de los estudios históricos; (ii) la existencia

de varios “grupos temáticos” que presentan al menos cierto “parentesco” en términos de su objeto de estudio y, (iii) la incidencia (poco reconocida) de trabajos de carácter teórico.

4) Entre los que se podrían denominar “grupos temáticos más visibles” en el periodo analizado, destacan: (i) instituciones, políticas públicas y procesos políticos, que arrojan luz sobre las transformaciones del estado en el mundo contemporáneo; (ii) el de educación, ciencia y tecnología, que aportan, en su conjunto, para la comprensión de la sociedad del conocimiento, que es uno de los referentes más importantes del pensamiento social contemporáneo; (iii) un tercer grupo confluye en una diversidad de temas asociados al mundo rural con la agenda de la sustentabilidad y, (iv) un cuarto agrupamiento, sería el relacionado con la cuestión de la cultura.

5) Como sostuvo la Comisión, los anteriores son solo algunos agrupamientos temáticos que de alguna manera sintetizan la “agenda actual” del Instituto a través de las publicaciones. Lo que propusieron los miembros de la comisión, no es que sean adoptados como tales, sino que sean los propios investigadores quienes discutan cuáles son los agrupamientos que pueden conformar una agenda, que haga reconocibles las contribuciones del Instituto en los años por venir.

Cabe hacer notar que estas conclusiones sólo son representativas de los tres últimos años considerados, ya que la producción es cíclica y por lo tanto adquirirá distintas características dependiendo del periodo que se considere.

Estas consideraciones analíticas y reflexiones de la comisión de agenda, tienen una gran relevancia y resultan muy interesantes para

estimular un ejercicio colectivo en el Instituto, que oriente un esfuerzo colegiado para darnos una agenda de investigación indicativa para los próximos años.

2.4 Financiamiento para la investigación

El tema del financiamiento para la investigación, es uno de los más sensibles cuando se analizan las políticas de ciencia y tecnología, no solo en nuestro país, sino a nivel internacional y es también uno de los más debatidos en las Ciencias Sociales, ya que los montos de apoyo a nuestras disciplinas generalmente son menores a las de otras áreas del conocimiento.

En el ámbito de nuestra Universidad dicho patrón se reproduce, lo cual encuentra una explicación en numerosos factores, que no hay tiempo de comentar.

El presupuesto del Instituto en el último año ascendió a \$163, 453, 247.00 siendo el incremento presupuestal en pesos constantes en el último año de 3%. Tomando como base el 2006 el incremento presupuestal real en estos siete años ha sido de 24.6%.

El 94% se dedica al pago de sueldos y estímulos, restando un 5% para las partidas de Servicios, Artículos y Materiales de Consumo y Mobiliario y Equipo.

Estas limitaciones presupuestales de apoyo directo a la investigación han motivado adoptar diversas estrategias institucionales:

- 1) Desde 2007, se estableció como norma, aprobada por el Consejo Interno, solicitar a los investigadores la programación anual de sus requerimientos presupuestales a principio del año,

con el propósito de hacer un ejercicio de distribución equitativa de los recursos de apoyo directo a la investigación (viáticos, pasajes, honorarios para contratación de asistentes y trabajo de campo), medida que ha dado buenos resultados y ha generado un proceso transparente de distribución de apoyos. Durante el último año se comprometieron 134 apoyos a investigadores, con un total de \$1,407,608.08, siendo la partida más solicitada pasajes aéreos, seguida de viáticos.

2) La segunda medida ha sido la canalización de apoyos adicionales a la investigación, provenientes del "*Fondo de Investigación en Ciencias Sociales*" del Instituto, que se alimenta del *overhead* que dejan los ingresos extraordinarios. Esto ha sido posible mediante la conformación de tres bolsas, con sus respectivas convocatorias aprobadas por el Consejo Interno, que benefician directamente las labores de investigación. Durante el último año se apoyó con un total de \$800,000.00 en los siguientes conceptos: Bolsa para la contratación de asistentes de investigación; Bolsa de Apoyo para Reuniones Académicas y Bolsa de apoyo a Seminarios Institucionales, que benefició a 67 investigadores con estos recursos.

3) La tercera medida ha sido incentivar a los investigadores a que presenten propuestas de proyectos a las distintas convocatorias nacionales e internacionales mediante las cuales se financia la investigación en Ciencias Sociales.

La búsqueda de fuentes externas de financiamiento es una característica ampliamente extendida en los sistemas de investigación a nivel nacional e internacional actualmente, y se sustenta en una política que ha pasado del financiamiento en bloque proveniente del Estado y asignado a las universidades públicas, al financiamiento a

proyectos específicos mediante concurso y evaluación de pares. Este enfoque ha implicado cambios importantes en la organización de la investigación, en la cultura del investigador, así como en las actividades que deben ser atendidas por los académicos, entre las cuales la gestión y coordinación de proyectos ha surgido como una labor fundamental y consume una buena parte del tiempo que los investigadores que cuentan con financiamientos externos deben dedicar en el Instituto.

Sin embargo, considero que en México las Ciencias Sociales tienen aún un buen margen para utilizar los programas de financiamiento de agencias gubernamentales, ya que en general las temáticas que se apoyan son tan amplias que cualquier proyecto puede ser presentado. El reto es superar la respuesta actual a estas convocatorias que a nivel nacional es muy baja para nuestras disciplinas.

En el periodo 2009-2013 se recibieron apoyos para 13 proyectos PAPIIT, uno de PAPIME y ocho proyectos CONACYT. En total 20 investigadores de un total de 90 han obtenido apoyos de esas dos fuentes de financiamiento en los últimos cuatro años.

En cuanto a la cantidad de proyectos no existe una diferencia significativa entre 2009 y la actualidad; sin embargo, en cuanto al presupuesto autorizado se observa un notable incremento en el último año, con respecto a los anteriores, debido a que el CONACYT ha autorizado proyectos con un presupuesto mucho mayor que en años anteriores. Actualmente se tiene un presupuesto autorizado por CONACYT de \$8'315,053.00, lo que representa un incremento del 163%, con respecto a años anteriores.

Durante los últimos cuatro años el Instituto obtuvo un total de \$24,802,881.00 de ingresos extraordinarios, por 36 proyectos, de los cuales el Instituto obtiene un *overhead* de 15% que se canalizan a una partida específica para Infraestructura: obra y equipo, de la que se alimenta el Fondo de Investigación en Ciencias Sociales.

Dicho Fondo se incrementó en cuatro millones, lo que ha permitido dedicar año con año un monto mayor de recursos adicionales de apoyo a la investigación, a través de las convocatorias internas mencionadas. Sin duda se trata de un renglón en el que es preciso ensayar nuevas modalidades para incrementar los recursos del Instituto.

2.5 Proyectos por demanda de diferentes sectores de la sociedad: la UDES

Otra de las modalidades para obtención de financiamiento externo y que se ha intensificado en el Instituto durante la gestión, es la solicitud que se recibe a través de la Dirección, la Secretaría Académica o la Unidad de Investigación Aplicada y Estudios de Opinión (UDES), así como directamente por los investigadores, para realizar análisis de políticas y evaluación de programas de diversas instituciones públicas, para analizar sus impactos, diseñar nuevos esquemas y dar cuenta del cumplimiento o no de las mismas y en las cuales la UDES ha jugado un papel muy importante.

Durante 2005-2013 la Unidad de Estudios sobre la Opinión (UDES), estuvo a cargo de los siguientes coordinadores: Dr. Fernando Castaños y Mtra. Yvon Angulo Reyes, (2005-2007); Mtra. Liliana Giraldo Rodríguez (marzo 2008 a marzo de 2010); Dr. Víctor Manuel García Guerrero (marzo 2010 a mayo de 2010); desde enero de 2011 a cargo de la Dra. Sandra Murillo López.

Cabe señalar que en periodo 2007-2008 se llevó a cabo una reestructuración de la UDESOS. En el mes de agosto de 2007 el Dr. Fernando Castaños dejó la coordinación académica de esta Unidad, para realizar una estancia de investigación en Canadá y, en el mes de diciembre, la Mtra. Angulo dejó la coordinación técnica, para dedicarse de lleno a sus actividades de investigación.

Dada la demanda de trabajos que se recibe a través de la UDESOS, se le dotó de una estructura académico-administrativa propia, apoyada por el *Fondo de Investigación en Ciencias Sociales*, del Instituto. Se constituyó una bolsa de este Fondo para apoyar la contratación de un mínimo de personas especializadas que se encargasen de tiempo completo a los trabajos de esta Unidad. Esta propuesta fue planteada al Consejo Interno y al Consejo Técnico del Fondo en su momento y fue aprobada. Esto permitió contar con una Coordinadora Técnica de esta Unidad de forma permanente, así como con dos profesionistas especializados en análisis cuantitativo y cualitativo. Sus trabajos se han orientado a lograr una mayor vinculación con la sociedad, no solamente en proyectos relacionados con la opinión pública, sino en otras líneas que trabaja el Instituto, con una perspectiva de investigación social aplicada. Los ingresos extraordinarios captados por los proyectos que realiza la UDESOS, se reintegran al Fondo para la Investigación en Ciencias Sociales, con lo que este fideicomiso ha logrado permanecer con un capital importante a lo largo de más de cinco años.

Cabe resaltar que en el 2011 la UDESOS amplió el alcance de los servicios. Originalmente, la Unidad proporcionaba servicios centrados en la aplicación de técnicas e instrumentos para la recopilación de información cualitativa y cuantitativa. Actualmente, además de estos servicios, se ofrecen servicios de análisis especializados tanto de tipo

cuantitativo como cuantitativo, así como asesoría para llevar a cabo diagnósticos y evaluaciones de proyectos y/o programas. Además, la presentación de la UDES0 se incluyó en la página del Instituto de Investigaciones Sociales, y se creó una cuenta en “Facebook” que permite interactuar en las redes sociales.

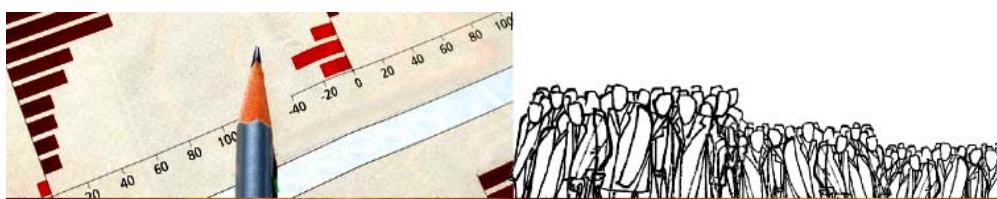

INVESTIGACIÓN CUALITATIVA

Técnicas e instrumentos para recopilar la información

- Observación ordinaria y participante
- Entrevistas estructuradas
- Entrevistas a profundidad
- Entrevistas participativas (grupos de enfoque)
- Historias de vida

Análisis e interpretación de los datos

- Análisis del discurso
- Análisis estructural

INVESTIGACIÓN CUANTITATIVA

Técnicas e instrumentos para recopilar la información

- Diseño de esquemas de muestreo
- Diseño de cuestionarios
- Diseño de la logística para la recolección de la información: a) selección del método de recolección (encuestas cara a cara, encuestas vía telefónica, encuestas en línea, encuestas tipo panel) y b) prueba piloto
- Levantamiento de encuestas
- Recolección y codificación de la información
- Construcción y validación de las bases de datos

Análisis estadístico descriptivo

- Frecuencias
- Gráficos
- Tablas cruzadas
- Análisis de preguntas de respuesta múltiple
- Elaboración de indicadores

Análisis estadístico avanzado

- Construcción de índices
- Análisis multivariado
- Análisis de sobrevivencia
- Análisis georeferencial (mapas)
- Modelos de regresión
- Modelos de duración

Análisis e interpretación de otras bases de datos

- Análisis de información de Bases de Datos Censales (Censos y Conteos)
- Análisis de otras encuestas (por ejemplo ENIGH, ENOE u otras encuestas propias)

DIAGNÓSTICO Y EVALUACIÓN

- Análisis estratégico (fortalezas, oportunidades, debilidades y amenazas) para empresas, proyectos o programas,
- Diseño y construcción de indicadores de acuerdo a la metodología de Marco Lógico.

A partir de 2013, la UDES0 cuenta también con tabletas que se fueron adquiriendo entre 2012 y 2013, lo que permite realizar el levantamiento y captura de la información en forma más ágil.

En el periodo mayo 2005 y mayo 2013 se ejecutaron 26 proyectos por la UDES0, algunos de los cuales contaron con financiamiento y otros no. Algunos de estos fueron obtenidos por los investigadores y otros por la UDES0. En este último caso, se puso el énfasis en propiciar una amplia participación de los investigadores relacionados con las temáticas de las solicitudes. Se trata de proyectos puntuales, generalmente de corta duración y que buscan evaluar o analizar los impactos de programas del sector público. También se trata de una excelente oportunidad para influir en la toma de decisiones políticas mediante la provisión de información sistematizada y analizada, así como de informes que presentan la situación que se investigó. En total la UDES0 durante esta gestión, elaboró informes de cada uno de los proyectos realizados que están accesibles a los investigadores, algunos de los cuales fueron publicados por las instituciones que los solicitaron y otros editados posteriormente por los investigadores y publicados siguiendo los lineamientos de política editorial establecidos en el Instituto.

Entre las instituciones externas con las que se realizaron convenios o contratos, cabe mencionar: el DIF, el Banco de México, SEP, Centro Nacional de Transfusión Sanguínea, Auditoría Superior de la Federación/Cámara de Diputados, Secretaría de Salud, Instituto Nacional de Geriátría, Instituto para la Atención y Prevención de las Adicciones de la Ciudad de México, Secretaría del Trabajo y Previsión Social, Gobierno del Estado de Querétaro, Sistema de Transporte Colectivo de la Ciudad de México, Secretaría de la Defensa Nacional (SEDENA), la Delegación Iztapalapa y está en proceso un convenio con el Servicio de Administración Tributaria (SAT).

Dentro de la UNAM, la participación de la UDES0 ha sido muy relevante y ha colocado al Instituto en una interacción importante con

diversas entidades que han solicitado apoyo y asesoría. Entre otros hay que subrayar: la Secretaría Técnica del Consejo de Planeación de la UNAM; la Dirección General de Divulgación de la Ciencia; el Instituto de Ingeniería; el Comité Universitario de Atención a la Emergencia Sanitaria por la Epidemia del virus H1N1; el Programa Universitario de Estudios de Género; y, Radio UNAM.

Dentro del propio Instituto la UDESOS apoyó los trabajos de la Comisión de Evaluación Institucional, la Coordinación de docencia y la Comisión de Agenda de Investigación.

En materia de difusión del trabajo realizado por la UDESOS, es necesario mencionar que en junio del presente año será publicado el informe de la investigación "Consulta juvenil sobre las adicciones" que se llevó a cabo a solicitud del Instituto para la Atención y Prevención de las Adicciones de la Ciudad de México (IAPA).

➤ *Proyectos desarrollados en la UDESOS*

En el cuadro 8 se presenta la relación de los proyectos apoyados por la UDESOS, en el periodo mayo 2005- y mayo 2013.

CUADRO 8

UDESOS - RELACIÓN DE PROYECTOS 2005-2013		
NOMBRE DEL PROYECTO	INSTITUCIÓN SOLICITANTE	FECHA DE REALIZACIÓN
Encuesta sobre Familia y Vulnerabilidad, 2006.	Sistema Nacional para el Desarrollo Integral de la Familia DIF	2006
Estudio de campo sobre los impactos de los negocios o casas de juegos de azar con apuestas que operan en México	Secretaría Técnica del Consejo de Planeación UNAM	2006
Estrategias de comunicación externa del Banco de México: análisis de percepciones del público	Banco de México	Nov. 2006-Ene. 2007
Percepciones sobre los servicios que presta la biblioteca del IIS-UNAM	Instituto de Investigaciones Sociales, UNAM	Marzo 2007
Encuesta en escuelas públicas y privadas de educación básica y media superior en México	Secretaría de Educación Pública e Instituto de Ingeniería UNAM	Mayo-Julio 2007
"PYMES: redes de conocimiento, actividades innovativas y desarrollo local" Responsable: Dra. Rosalba Casas	CONACYT CLAVE 45550	2007- 2008

*Cuarto Informe de Labores
2009-2013*

UDES0 - RELACIÓN DE PROYECTOS 2005-2013		
NOMBRE DEL PROYECTO	INSTITUCIÓN SOLICITANTE	FECHA DE REALIZACIÓN
Apoyo y asesoría de investigación para la realización de una campaña que promueva la donación de sangre de manera voluntaria y no remunerada. Responsable: Dra. Verónica Montes de Oca	Centro Nacional de Transfusión Sanguínea	Febrero 2008- Marzo 2009
Identities indígenas en contextos urbanos: Estudio en la Zona Metropolitana de la Ciudad de México Responsable: Dra. Martha Judith Sánchez	Instituto de Investigaciones Sociales, UNAM	Abril-Agosto 2008
Primera Encuesta sobre Percepción de la Ciencia y Conocimiento de la UNAM en la Zona Metropolitana de la Ciudad de México.	Dirección General de Divulgación de la Ciencia UNAM	Junio-Agosto 2008
Estudio de Público para los Museos: Universum y de la Luz	Dirección General de Divulgación de la Ciencia UNAM	Octubre- Diciembre 2008
Percepciones de los investigadores del IIS-UNAM sobre la dinámica institucional Responsable: Dra. Aurora Loyo	Comisión de Evaluación Institucional del IIS-UNAM	Enero-Abril 2009
Encuesta de Opinión en 25 de los municipios más pobres del país localizados en Chiapas, Durango, Oaxaca y Veracruz, para evaluar el cumplimiento de los objetivos y metas establecidos en la Estrategia 100 X 100 (vertientes de Salud, Productividad y Generación de Ingreso) Responsables: Dra. Verónica Montes de Oca y Dr. Hubert Carton	Auditoría Superior de la Federación (ASF) Cámara de Diputados	Mayo-Diciembre 2009
Percepciones de los académicos del instituto de ingeniería de la UNAM sobre el ambiente académico	Instituto de Ingeniería UNAM	Diciembre 2009-Abril 2010
Consulta a los investigadores del IIS en relación con las equivalencias entre las horas clase y las otras labores que contempla la docencia en la Universidad Responsable: Dra. Yolanda Meyenberg	IIS-UNAM Coordinación de docencia	Agosto 2010
Encuesta "Opiniones de los universitarios sobre el nuevo virus de la influenza humana y sus efectos sociales" Responsables: Dra. Rosalba Casas y Dra. Claudia Infante	Comité Universitario de Atención a la Emergencia Sanitaria Facultad de Medicina	Mayo-Junio 2009
"Encuesta sobre la situación de mujeres y hombres en la UNAM"	Programa Universitario de Estudios de Género PUEG-UNAM	Noviembre 2009- Marzo 2010
Análisis estratégico, Radio UNAM, Diagnóstico Institucional	Radio UNAM	Enero 2011- Diciembre 2012
Estudio sociodemográfico con enfoque de salud sobre la población adulta mayor que reside en Municipios con el menor Índice de Desarrollo Humano (IDH) Responsable: Dra. Verónica Montes de Oca	Secretaría de Salud	Abril 2011- Septiembre 2012
Catálogo de recursos humanos e infraestructura de la investigación y desarrollo tecnológico sobre el	Instituto de Geriátrica de la Secretaría de Salud y Redes Temáticas del CONACYT	Abril, 2011- Febrero 2012

*Cuarto Informe de Labores
2009-2013*

UDES0 - RELACIÓN DE PROYECTOS 2005-2013		
NOMBRE DEL PROYECTO	INSTITUCIÓN SOLICITANTE	FECHA DE REALIZACIÓN
Envejecimiento, la Salud y el Desarrollo Social de los Mexicanos		
Redes de apoyo y vínculos de las personas adultas mayores residentes en instituciones de larga estancia: manifestaciones actuales en la ciudad de México	Instituto de Geriátrica de la Secretaría de Salud	Abril-Noviembre 2011
Consulta juvenil sobre adicciones en el Distrito Federal	Instituto para la Atención y Prevención de las Adicciones de la Ciudad de México (IAPA)	Agosto 2011- Diciembre 2012
Evaluación de consistencia y resultados del Programa de Apoyo al Empleo Responsable: Dra. Sara Gordon	Secretaría del Trabajo y Previsión Social	Diciembre, 2011- Mayo 2012
Evaluación de consistencia y resultados del Programa de Atención a Situaciones de Contingencia Laboral, para el ejercicio fiscal 2011 Responsable: Dra. Sara Gordon	Secretaría del Trabajo y Previsión Social	Diciembre, 2011- Mayo 2012
Programa "Transporte escolar" del Gobierno de Querétaro	Gobierno del Estado de Querétaro	Mayo-Octubre 2012
Primer Concurso Juvenil "Vive Libre"	Instituto para la Atención y Prevención de las Adicciones de la Ciudad de México (IAPA)	Agosto-Diciembre 2012
Estudio de Percepción Ciudadana de la Línea 12 del metro Responsable: Dr. Manuel Perló	Sistema de Transporte Colectivo de la Ciudad de México	Noviembre 2012- Febrero 2013
Propuesta de colaboración para el proyecto "Sondeo de opinión de los usuarios del Sistema de Transporte Colectivo Metro sobre el alza de las tarifas del servicio"	Sistema de Transporte Colectivo de la Ciudad de México	Propuesta enviada marzo 2013
Propuesta de colaboración para el proyecto "Diagnóstico, plan de trabajo y evaluación de la campaña de comunicación interna del "Programa para la igualdad entre hombres y mujeres 2013"	Secretaría de la Defensa Nacional (SEDENA)	Propuesta enviada en Abril 2013
Colaboración para la evaluación y análisis metodológico empleado en los estudios y/o encuestas de opinión pública que desarrolla la Coordinación de Opinión Pública del SAT	Servicio de Administración Tributaria (SAT)	Acuerdo realizado en mayo 2013

➤ ***Propuestas recientes presentadas:***

Durante enero de 2013 a mayo de 2013, se presentaron dos propuestas:

- Propuesta de colaboración para el proyecto “Sondeo de opinión de los usuarios del Sistema de Transporte Colectivo Metro sobre el alza de las tarifas del servicio” (marzo, 2013).
- Propuesta de colaboración para el proyecto “Diagnóstico, plan de trabajo y evaluación de la campaña de comunicación interna del “Programa para la igualdad entre hombres y mujeres 2013” (abril 2013).

➤ ***Proyectos en firma de convenio para su ejecución:***

Colaboración para la evaluación y análisis metodológico empleado en los estudios y/o encuestas de opinión pública que desarrolla la Coordinación de Opinión Pública del Servicio de Administración Tributaria, SAT (mayo, 2013).

➤ ***Difusión:***

Se realizó el evento “Encuestas ¿La opinión de quién?”, auspiciado por: la Dirección General de Divulgación de la Ciencia de la UNAM, el Instituto de Ciencia y Tecnología del Distrito Federal y la Embajada de Francia (26 de junio, 2012).

Se llevó a cabo la presentación de la UDESO a alumnos de la Universidad Internacional de Cuernavaca, Morelos a solicitud de la Mtra. Lorena Sánchez, docente de Opinión Pública (Videoconferencia, 14 de mayo, 2013)

Se encuentra en proceso de revisión de edición el informe del estudio: Consulta Juvenil sobre Adicciones en el Distrito Federal. Se espera que se publique en junio de 2013.

➤ **Aspectos administrativos:**

En este periodo, se adquirieron con el financiamiento de diferentes proyectos:

- Una Computadora Modelo Lumi procesador i7.
- Dos Computadoras Modelo Lumi Procesador i5.
- Una Lap-Top Toshiba (Procesador Intel Core i5).
- Cinco memorias de 1GB (la mayoría de los equipos antiguos tienen 1 GB o 512 KB de memoria RAM, por lo cual requerían mayor capacidad para funcionar adecuadamente).
- Ocho Tabletas marca Samsung Galaxy TAB 2 10.1 (para levantamiento de encuestas).
- Licencia Programa NVivo 10 (para el análisis de datos cualitativos).
- Una Licencia Programa EndNote X6.

➤ **Proyectos concluidos en el periodo 2012 - 2013:**

Entre enero de 2012 y mayo de 2013, se concluyeron los siguientes proyectos:

1. Evaluación de consistencia y resultados del Programa de Apoyo al Empleo (mayo, 2012).
2. Evaluación de consistencia y resultados del Programa de Atención a Situaciones de Contingencia Laboral (mayo, 2012).
3. Revisión del programa "Transporte escolar" del Gobierno de Querétaro (octubre, 2012).
4. Consulta de Opinión a jóvenes en materia de adicciones en el Distrito Federal (diciembre 2012).

5. Análisis estratégico de Radio UNAM (diciembre, 2012).
6. Concurso Juvenil "Vive Libre" (diciembre, 2012).
7. Estudio de Percepción Ciudadana de la Línea 12 del metro (febrero, 2013).

Ingresos Extraordinarios

Durante los últimos cuatro años se obtuvo un total de \$24,802,881.00 de ingresos extraordinarios para la realización de 36 proyectos con financiamiento externo. De estos la administración central retiene automáticamente el 5% de overhead, y otro 15% se canaliza automáticamente a una partida de infraestructura creada para este propósito de acuerdo al Reglamento Actual de Ingresos Extraordinarios. De esa partida se alimenta anualmente el Fondo de Investigación en Ciencias Sociales, transfiriéndose el 30% de lo obtenido en atención a lo establecido Reglamento de Administración de dicho Fondo aprobado por el Consejo Interno en el 2004.

Sin duda el rubro de financiamiento requiere ensayar nuevas modalidades para incrementar los recursos del Instituto.

3. Eje de Acción

Docencia y formación de recursos humanos

La docencia y formación de recursos humanos ocupó una de las preocupaciones centrales durante la gestión y en torno a este se plantearon varios programas que se integraron al Plan de Desarrollo Institucional en consonancia con el Plan de Desarrollo de nuestra Universidad y que se refiere a mejorar la calidad y pertinencia de la formación de los alumnos y la ampliación y diversificación de la oferta educativa.

3.1 Cursos y tesis

La actividad de docencia y formación de recursos humanos que realizan los investigadores del Instituto es intensa y adopta muy diversas formas con las que se contribuye a cumplir con una de las funciones sustantivas de nuestra Universidad, no solamente dentro de la institución sino que se extiende a otras instituciones de educación superior en el país.

En el periodo 2005-2013 se impartieron en total 1043 asignaturas en la UNAM en todos los niveles (bachillerato, licenciatura, maestría, doctorado, especialidad, diplomado y nivel técnico) y en los últimos cuatro años 585. Esto da un promedio 2.2 cursos anuales para los investigadores que impartieron docencia en la UNAM durante el último cuatrienio. La mayor parte de los cursos en la UNAM fue en el nivel de maestría (393), posteriormente en licenciatura (296) y en tercer lugar en doctorado (265). También se impartieron tres diplomados (en la modalidad de asignaturas) (cuadro 9). Las facultades, centros o institutos de investigación en los que se han impartido principalmente asignaturas o diplomados

son la facultades de Ciencias Políticas y Sociales, Economía, Derecho, Arquitectura, Filosofía y Letras, Ciencias, los Institutos de Investigaciones Económicas y Sociales, Programa para el Fortalecimiento de la Docencia de la UNAM, la Escuela Nacional de Trabajo Social, Centro Peninsular en Humanidades y Ciencias Sociales, y en la FES Acatlán.

CUADRO 9
DOCENCIA EN LA UNAM 2005-2012

NIVEL	AÑO							
	2005	2006	2007	2008	2009	2010	2011	2012
Bachillerato				1				
Licenciatura	20	23	36	40	48	52	43	34
Maestría	44	35	29	47	55	64	59	60
Doctorado	20	25	23	40	45	42	38	32
Especialidad	30	44			1	-	-	2
Diplomado			1			2	3	4
Técnico					1			
Total	114	127	89	128	150	160	143	132

FUENTE: SIAH-2005-2012.

Además, en el periodo se dictaron 464 cursos en otras instituciones nacionales, entre las que figuran instituciones del Distrito Federal con las que el Instituto tiene convenio (FLACSO, Instituto Mora y COLMEX) y otras con las que no se tiene convenio (el ITAM, el Instituto de Enlaces Educativos, Universidad Anáhuac, la Universidad Pontificia, la UAM-Xochimilco, la Universidad Iberoamericana el Centro de Investigación y Estudios Superiores en Antropología Social) y otras instituciones del interior del país (Colegio de San Luis, El Colegio de Michoacán, Universidad Autónoma de Querétaro, Universidad Autónoma de Sinaloa y la Universidad Campesina del Sur, Universidad de Tabasco, Universidad Veracruzana, Universidad de Nuevo León, Universidad Autónoma del

Estado de Hidalgo, Universidad Autónoma del Estado de México y la Universidad de Guadalajara entre otras), con lo que el Instituto contribuye a extender el conocimiento que genera a numerosas instituciones de educación superior. Con varias de estas instituciones el Instituto colabora desde hace muchos años y con otras sería aconsejable formalizar los acuerdos para que las actividades en ellas realizadas por investigadores del Instituto tengan el debido reconocimiento en nuestra Universidad.

En el extranjero también se dictaron 87 cursos de especialización a lo largo del periodo. En el último año estos cursos se llevaron a cabo en universidades como: American University, University of London, Fundación Ortega y Gasset, Instituto Cubano de Arte e Industria Cinematográficos, la Universidad Católica Portuguesa, la Universidad de Montreal, la Universidad de Viena, la Universidad Federal de Recife Universidad de Toulouse, Universidad de Sao Paulo, la Universidad de Fray Luca Paccioli y la Universidad de la República de Uruguay.

En total, durante el periodo los investigadores del Instituto impartieron 1499 cursos (dentro y fuera de la UNAM), lo que da un promedio de 187 cursos por año (ver gráfica 16). Vale mencionar que en los últimos dos años hubo un descenso significativo en el número de cursos impartidos por los investigadores.

GRÁFICA 16
CURSOS IMPARTIDOS DENTRO Y FUERA DE LA UNAM 2005-2012

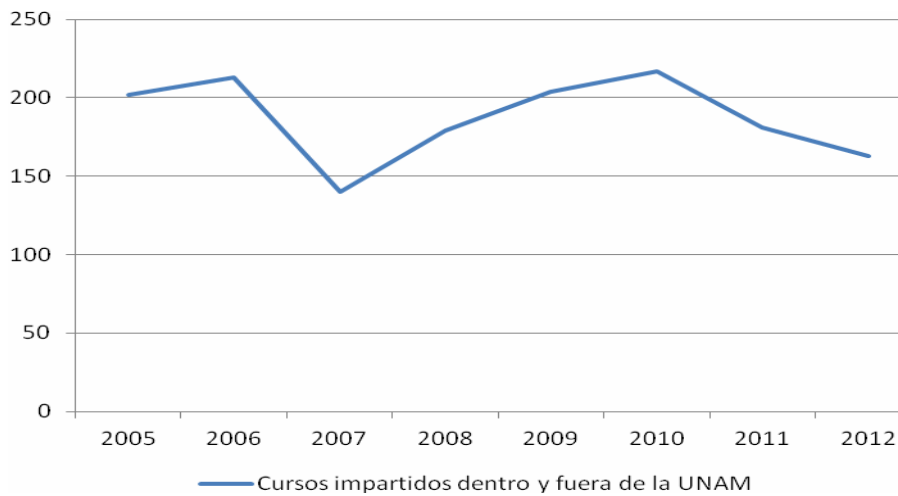

Fuente: SIAH 2005-2012.

Durante el periodo 2005-2012, de acuerdo con la información del SIAH, los investigadores dirigieron y concluyeron 557 tesis de licenciatura, maestría o doctorado. La mayor parte de las tesis dirigidas correspondieron al nivel de maestría (248), seguidas del nivel de licenciatura (168) y doctorado (141). En la gráfica 17 se presenta la distribución porcentual de las tesis concluidas en el Instituto por año y nivel a lo largo del periodo y en la gráfica 18 se observa la distribución porcentual de las tesis, según nivel de estudios de 2007 al 2010 en el Subsistema de Humanidades. Los datos confirman que en el Instituto se mantiene en la tendencia observada en el Subsistema. El mayor porcentaje de tesis concluidas se ubica en el nivel de maestría y le siguen las tesis de licenciatura.

GRÁFICA 17
TESIS CONCLUIDAS, IISUNAM, 2005-2012

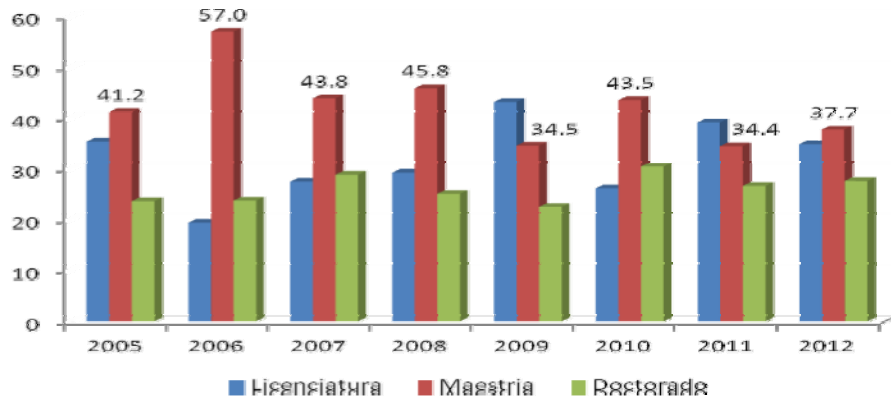

Fuente: SIAH 2005-2012.

GRÁFICA 18
TESIS CONCLUIDAS, SUBSISTEMA DE HUMANIDADES, 2007-2010

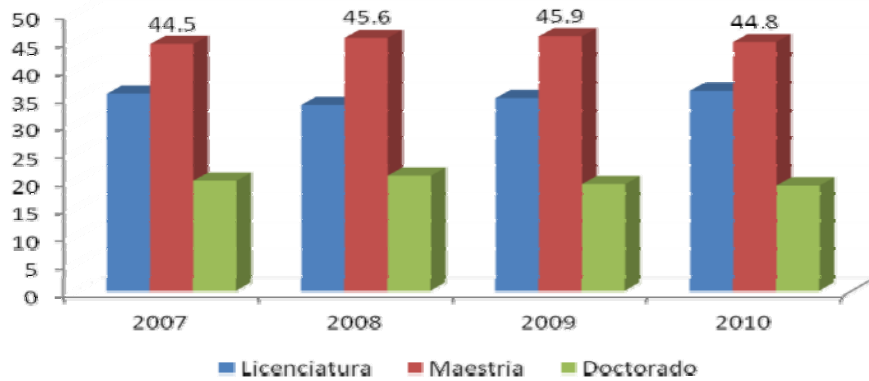

Fuente: La investigación en Humanidades y Ciencias Sociales, Coordinación de Humanidades, 2011.

3.2 Ampliación de la participación en docencia

Este fue un aspecto central del Plan de Desarrollo Institucional. Se puso un énfasis especial en el nivel de licenciatura en donde a través de la Coordinación de Docencia del Instituto, bajo la responsabilidad de Yolanda Meyenberg, se introdujo y dictó en tres ocasiones el curso "Formación en la Investigación", para extender nuestra experiencia a estudiantes de licenciatura en la FCPyS y mejorar su formación. En este han participado investigadores y técnicos académicos. Asimismo, dicha Coordinación organizó en dos ocasiones el Encuentro "¿Qué se Investiga en el IIS?", realizado también en

dicha Facultad, con el propósito de interesar a los estudiantes en la investigación en Ciencias Sociales. Ha sido un ejercicio muy importante de acercamiento entre el Instituto y la Facultad.

En cuanto al posgrado el Instituto participó activamente de los tres programas en los que funge como entidad académica: Ciencias Políticas y Sociales, Urbanismo y Ciencias de la Administración. Como entidad invitada continuó colaborando en el de Psicología y en los dos últimos años mantuvo una intensa actividad en el de Antropología. En cada uno de ellos los representantes en los Comités Académicos mantuvieron una intensa colaboración.

Como parte de la estrategia del Instituto de ampliar su participación en la docencia, se aprobó el nuevo Plan de Estudios de Maestría en Demografía Social que forma parte del Posgrado en Ciencias Políticas y Sociales y que dará inicio en enero del 2014. Este plan tuvo un gran impulso por parte de las Coordinadoras del programa las doctoras Judit Bokser y Cristina Puga. Hago un reconocimiento público a los investigadores del Instituto y del CRIM que contribuyeron en este importante esfuerzo interinstitucional en nuestra Universidad.

Asimismo, el Instituto ha venido colaborando activamente desde hace 10 meses, junto con otras entidades de Ciencias Sociales de nuestra Universidad (FCPyS, FE, IIA, IIEc, y CRIM), en el desarrollo de un nuevo Plan de Estudios de Licenciatura en Ciencias Sociales para el Desarrollo Local-Territorial, que esperamos forme parte de la oferta de la ENES-Morelia en un futuro próximo. Agradezco a los investigadores del Instituto que han formado parte del grupo de trabajo para este nuevo plan.

Por invitación de la ENES-León el Instituto participará en la impartición de cursos dentro la Licenciatura en Ciencias Agro Genómicas que iniciará en agosto próximo.

Este importante esfuerzo de participación en los nuevos campus foráneos de la UNAM, conllevará a nuevas oportunidades para los investigadores de ejercer la docencia en licenciaturas con enfoques novedosos y en atención a la problemática social del país.

3.3 Formación de recursos humanos en el Instituto.

Es necesario destacar la contribución del Instituto a la formación de recursos humanos a través de estudiantes o graduados, que se incorporan como asistentes o colaboradores de investigación temporalmente.

A través del SIAH, los investigadores reportaron un número elevado de asistentes de investigación a lo largo del periodo, adscritos a sus proyectos de investigación, sea a través de becas PAPIIT y CONACYT, o mediante honorarios contratados temporalmente como asistentes de investigación, lo que es un indicador del intenso trabajo que se realiza en el Instituto en la formación de recursos humanos en el proceso de investigación (ver cuadro 10).

CUADRO 10
NÚMERO DE ASISTENTES DE INVESTIGACIÓN REGISTRADOS ENTRE 2005-2012

AÑO	ASISTENTES DE INVESTIGACIÓN
2005	488
2006	544
2007	649
2008	706
2009	624
2010	474
2011	544
2012	383

Fuente: SIAH 2005-2012.

En la Secretaría Técnica del Instituto entre el periodo 2005-2013 hubo un alto registro de becarios, colaboradores, tesistas, investigadores posdoctorantes, participantes del “verano de investigación” e investigadores de intercambio. Este trámite es obligatorio para llevar un control de su ingreso al Instituto. En el cuadro 11 se presenta el número de registros por año a lo largo del periodo.

CUADRO 11
NÚMERO DE COLABORADORES REGISTRADOS EN LA SECRETARÍA TÉCNICA
ENTRE 2005-2012

AÑO	COLABORADORES REGISTRADOS
2005	250
2006	224
2007	194
2008	177
2009	187
2010	199
2011	163
2012	223
Primer semestre de 2013	91

Fuente: Sistema de Consulta Académica-SICA-IIS.

3.4 Diplomados y cursos de actualización.

Otra actividad mediante la cual el Instituto extiende su labor formativa dentro de la UNAM y a otros sectores de la sociedad es mediante diplomados y cursos de actualización. Como se puede observar en el cuadro 12 la impartición de diplomados ha ganado mayor presencia en el Instituto. En el año 2005 no se contaba con esta categoría, en 2007 se realizó un diplomado y a partir de año 2010 se registró un aumento sostenido en esta categoría de formación (cuadro 12).

CUADRO 12
DIPLOMADOS Y CURSOS DE ACTUALIZACIÓN REALIZADOS EN EL IISUNAM, 2005-2013

CATEGORÍA	AÑO								
	2005	2006	2007	2008	2009	2010	2011	2012	2013
Especialidad	30	44	-	-	1	-	-	2	
Diplomado	-	-	1	-	-	2	3	2	1

Fuente: Sistema de Consulta Académica-SICA-IIS y SIAH.

Durante el periodo se impartieron los siguientes diplomados: Políticas Sociales Urbanas que estuvo coordinado por Alicia Ziccardi; Tercer Diplomado en Seguridad Pública y Privada, organizado por René Jiménez Ornelas, con el apoyo de la Empresa Securitas; Diplomado en Comunicación Política organizado por Yolanda Meyenberg Leycegui y contó con la participación de Raúl Trejo Delarbre. Estos diplomados se realizaron en las instalaciones del Instituto.

3.5 Docencia y formación de recursos humanos en los procesos de evaluación en la UNAM

El tema de la docencia y formación de recursos humanos se ha vuelto un punto toral para la evaluación del PRIDE, no sólo para el PRIDE D sino también para las categorías inferiores (A-B-C), ya que a falta de tener consensos claros sobre la tarea docente y la equivalencia entre cursos y formación de recursos humanos, se puede subvaluar estas actividades.

Se trata de una tarea central del quehacer de los investigadores de institutos y centros del área de las ciencias sociales de nuestra Universidad y en particular en este Instituto. Ha estado presente en sus actividades y adopta muy diversas modalidades, que han hecho posible que nuestras entidades contribuyan a la formación de

recursos humanos tanto en nuestra institución, como en apoyo a otras instituciones docentes y de investigación, e inclusive a la formación de cuadros en otros sectores de la sociedad, conforme al primer artículo de la Ley Orgánica de la UNAM: “La Universidad Nacional Autónoma de México es una corporación pública -organismo descentralizado del Estado- dotada de plena capacidad jurídica y que tiene por fines impartir educación superior para formar profesionistas, investigadores, profesores universitarios y técnicos útiles a la sociedad; organizar y realizar investigaciones, principalmente acerca de las condiciones y problemas nacionales, y extender con la mayor amplitud posible los beneficios de la cultura”.

A través de los cursos en las licenciaturas y posgrados en nuestra Universidad, de los seminarios dentro de proyectos colectivos e interinstitucionales, de la atención a estudiantes (en prácticas de campo, proyectos de investigación, seminarios, tesis, etc.), así como de diplomados a solicitud de otros sectores, los investigadores del área de Ciencias Sociales cumplen con la obligatoriedad de formación de recursos humanos.

Sin embargo, varias de esas modalidades que no están contempladas en el concepto tradicional de docencia frente a grupo, sí están consideradas en los “Lineamientos de Evaluación del PRIDE”, e implican un esfuerzo equivalente y en muchas ocasiones mayor y una relación muy intensa entre profesor y alumno, que repercute en la capacitación y la formación de nuevos investigadores.

En diversos momentos de la gestión se planteó la discusión en el Consejo Técnico de Humanidades y en el Consejo Académico de las Ciencias Sociales sobre los principales problemas que se deberá contemplar para la evaluación de estas actividades, entre las que destacan los siguientes:

- La existencia de condiciones institucionales que dificultan que todos los investigadores, que así lo deseen, puedan impartir un curso semestral, ya sea en la licenciatura o en el posgrado. Por lo que se refiere a la licenciatura la mayor parte de los cursos son dictados por los profesores de tiempo completo y por el personal de asignatura contratado por las Facultades, quedando poco espacio para incorporar a los investigadores. Aunque hay una excelente disposición de los directores de las facultades afines por resolver esta limitación, la realidad impide lograr una equitativa distribución de cursos entre profesores e investigadores de tiempo completo. Además, la incorporación de nuevas materias a los planes de estudio implica su aprobación por los consejos técnicos de las facultades. No obstante esta limitación las entidades del Subsistema de Humanidades hacen los mejores esfuerzos por encontrar los espacios de docencia en la licenciatura para los investigadores, mediante la incorporación de nuevas materias y la participación en los programas a distancia.

- En cuanto al posgrado, la situación para los investigadores tampoco es sencilla, ni se tiene garantizado un curso semestral por investigador. Durante los casi quince años del proceso de reforma de los posgrados, aunque se han logrado avances importantes en la participación de los investigadores, aún es necesario realizar una distribución más equilibrada de cursos y seminarios entre profesores e investigadores de tiempo completo, para garantizar el mínimo que cada investigador debería impartir por semestre.

- Por lo que se refiere a las tutorías de posgrado es preciso que todos los posgrados apliquen eficientemente la normatividad

relativa al máximo de tutorías que puede tener un académico. Asimismo, la evaluación del PRIDE requiere una mejor valoración del trabajo que implican las tutorías, que en ocasiones puede ser equivalente o superior al de las horas semanales que se invierten en un curso regular. El Plan de Desarrollo Institucional 2011-2105 de nuestra Universidad otorga especial atención en esta actividad afirmando que “Es importante reforzar este nivel de estudios a través del sistema de tutorías considerando la naturaleza y especificidad de los diversos campos de conocimiento”. Por ser la tutoría la base en la que se sustentan nuestros posgrados, es indispensable que la Comisión Especial del PRIDE D otorgue una mayor valoración de estas actividades lo que sin duda tendrá como resultado una mayor calidad y dedicación de quienes fungen como tutores.

- Destaca significativamente el problema que reviste para los investigadores de los institutos y centros el cumplir con labores docentes convencionales, en virtud de que sus entidades académicas no son responsables de la organización de los planes de estudio de las licenciaturas y no lo son tampoco, en la mayoría de las veces, de la implementación de los programas de posgrado del área.

- Como se menciona en el documento del Consejo Técnico de Humanidades, los títulos en licenciatura incluyen una variedad de modalidades de titulación alternativas a la tesis tradicional, que propiciará otras formas de supervisión y tutoría.

Estos aspectos fueron incluidos en dos documentos en los que este Instituto participó activamente: 1) “Recomendaciones para evaluar candidatos a PRIDE D”, aprobado por el CAACs (14 de abril, 2010) y dejado sin efecto por el mismo consejo en enero del 2012; y,

2) "Recomendaciones para definir criterios de evaluación para el PRIDE D", del Consejo Académico de Área de las Ciencias Sociales de la UNAM. En ambos documentos se argumentó sobre la necesidad de considerar en un espectro amplio la docencia y formación de recursos humanos que realizan los investigadores.

Eje de Acción 4

Intercambio y Visibilidad Nacional e Internacional

Este eje de acción se integra a una de las líneas rectoras del Plan de Desarrollo de nuestra Universidad, particularmente en lo que se refiere a la internacionalización de la investigación y al incremento de la vinculación con los problemas prioritarios para el desarrollo nacional.

Por lo tanto, el fomento al intercambio, la vinculación y la difusión se ha realizado a través de numerosas actividades que han estado coordinadas desde la Dirección y en las que se han conjugado los esfuerzos de cada uno de los investigadores con estrategias institucionales para insertarnos en diversos ámbitos de la sociedad, en los planos nacional e internacional.

4.1 Movilidad Nacional e Internacional de los investigadores

Mediante el apoyo del intercambio de los investigadores hacia otras instituciones tanto por la vía de sabáticos como de estancias cortas de investigación, o de comisiones para participar en actividades académicas se contribuye a la construcción de redes nacionales e internacionales.

- Durante el cuatrienio se firmaron convenios específicos de colaboración con instituciones académicas nacionales y extranjeras, para la realización de actividades puntuales. Asimismo, se gestionaron convenios de colaboración con numerosas instituciones del sector público y privado. En esta actividad la Coordinación de

Intercambio y Vinculación a cargo de Nicolás Mutchinick ha sido central.

- Se intensificaron nuestras interacciones con las IES nacionales a través del Consejo Mexicano de Ciencias Sociales, con varias acciones: en la participación de su Comité Directivo; en la organización, en el 2010 y 2012 del Segundo y Tercer *Congreso Nacional de Ciencias Sociales*; en el Proyecto sobre "Ciencias Sociales en México. Un enfoque Regional" y la colaboración en la iniciativa de COMECSO, de la traducción del *World Social Sciences Report 2010*, publicado en español por COMECSO, UNESCO, International Social Science Council y el Foro Consultivo Científico y Tecnológico. Ahora en su nueva sede en el Colegio de la Frontera Norte, COMECSO continúa contando con una intensa participación del Instituto.

- Durante el periodo 2005-2013, los investigadores del Instituto apoyados por la DGAPA u otros organismos realizaron 94 sabáticos, estancias de investigación u otras estancias para el desarrollo de diversas actividades académicas. De esas, 45 se realizaron en México y 49 en el extranjero. Algunas estancias sabáticas se llevaron a cabo en universidades en México y en el extranjero. Algunas de las universidades extranjeras son: Universidad de Londres, Oxford, Quebec, Montreal, Universidad de Cambridge, Universidad Estatal de Michigan, Instituto de Historia, CSIC en España, Universidad de Londres, Universidad Libre de Berlín, Universidad de Chicago.

- La participación, mediante la presentación de ponencias en congresos y reuniones, es otro mecanismo para la actualización, que repercute en la construcción y fortalecimiento de redes de carácter nacional e internacional. En el periodo 2005-2013 los investigadores participaron en 1569 reuniones en México, y 940 en

el extranjero, lo que da un promedio de 3 o más reuniones anuales por investigador, que indica una intensa actividad de intercambio con pares en el país y el extranjero. Entre las realizadas en el país, la mayor parte tuvo lugar en el D. F. y aproximadamente 69 reuniones en otras entidades federativas. De las extranjeras principalmente se realizaron en Brasil, Estados Unidos, Argentina, España, Francia, Perú y Canadá (ver cuadro 13).

CUADRO 13
PARTICIPACIÓN DE INVESTIGADORES EN EVENTOS ACADÉMICOS DURANTE 2005-2010

AÑO	NACIONALES	INTERNACIONALES	TOTAL	PROMEDIO ANUAL DE EVENTOS POR INVESTIGADOR
2005	156	105	261	3.0
2006	164	106	270	3.1
2007	190	102	292	3.2
2008	228	141	369	4.1
2009	199	142	341	3.8
2010	281	136	417	4.6
2011	204	100	304	3.4
2012	147	108	255	2.9
Total	1569	940	2509	

FUENTE: SIAH, 2005-2012.

4.2 Establecimiento de redes en la UNAM, y con instituciones nacionales e internacionales.

En la UNAM

Dentro de la UNAM, se promovió un activo intercambio con otras entidades académicas con diversos propósitos. La más relevante en el último año fue la puesta en operación del Seminario Universitario Interdisciplinario sobre Envejecimiento y Vejez (SUIEV), propuesta al Rector por iniciativa del Instituto y en cuya concepción participaron 19 entidades académicas de distintas áreas del conocimiento. Fue creado en noviembre del 2011. El objetivo es la construcción de

redes, actividades de colaboración y proyectos interdisciplinarios, que afirmen a esta Casa de Estudios como un actor importante en las estrategias de largo plazo frente al envejecimiento de nuestra población.

El SUIEV depende de la Secretaría de Desarrollo Institucional de la UNAM. Cuenta con una Coordinadora del Seminario, nombrada y removida libremente por el Rector, quien actualmente es la Dra. Verónica Montes de Oca, Investigadora Titular del IIS-UNAM, designada en octubre de 2012. Cuenta con un Comité Directivo presidido por el Rector el cual estará integrado 19 entidades fundadoras; un Comité Técnico conformado por 19 especialistas en el tema, designados por cada una de las entidades fundadoras. Además podrán participar en calidad de instituciones invitadas el Instituto de Geriátrica de la Secretaría de Salud; el Centro Interamericano de Estudios sobre Seguridad Social; el Instituto Nacional de las Personas Adultas Mayores, y la Academia Nacional de Medicina.

A partir del mes de noviembre del 2012, dieron inicio las actividades del SUIEV, llevando a cabo las siguientes tareas:

- Seis sesiones mensuales del seminario a partir de diciembre del 2012 a la fecha. También se han realizado una serie de presentaciones de las trayectorias de investigación de los miembros del Comité Técnico en el tema de envejecimiento y vejez.
- La asistencia por parte del Comité Directivo y el Técnico que conforman las 19 dependencias de la UNAM, se ha caracterizado por ser nutrido, con un claro interés y compromiso en las actividades que en lo colectivo se han planeado.

- Cabe señalar que se han integrado al seminario tres dependencias universitarias más: Facultad de Contaduría y Administración, la Escuela Nacional de Enfermería y Obstetricia, la Facultad de Ciencias. Se está en espera de la respuesta a la invitación hecha a la Facultad de Ingeniería y al Instituto de Investigaciones Filológicas para integrarse al seminario.
- Se cuenta con una agenda de actividades para este 2013, elaborada conjuntamente en las sesiones del seminario.
- La participación del SUIEV como co-organizador del evento "Ciclo de conferencias: Envejecimiento activo y calidad de vida", junto a la Coordinación de Humanidades; con académicos ponentes del Consejo Superior de Investigación Científica de España. En este evento se presentó públicamente al SUIEV en la Coordinación de Humanidades, el Centro Regional de Investigaciones Multidisciplinarias en Cuernavaca, Morelos y la Unidad Académica de Estudios Regionales (UAER) en Jiquilpan, Michoacán.
- Se organizaron en el marco del seminario dos conferencias internacionales; con los ponentes Dr. George Lesson del Oxford Institute of Ageing en el mes de abril, con una asistencia de más de 120 personas; y la Dra. María Helena Villas Boas de la Universidad de Sao Pablo, Brasil, presentada en la 1ª Feria Internacional del Libro del IIS en el mes de mayo de este año.
- Los miembros del seminario estructuraron la propuesta para la primera publicación del SUIEV, a publicarse en enero del 2014.
- Se diseñó la página web del SUIEV, que contiene información esencial sobre el seminario, publicaciones, eventos diversos

relacionados con la temática, ligas de interés, así como las trayectorias de los integrantes del seminario.

Con instituciones nacionales e internacionales

Durante el periodo los investigadores participaron de numerosas redes nacionales e internacionales, lo que denota la riqueza de las interacciones que han construido y la visibilidad que esto otorga a sus investigaciones y por ende al Instituto. Estas formas de interacción, nacionales e internacionales, son fundamentales para la circulación de ideas, la diseminación del conocimiento y la construcción de capacidades en las Ciencias Sociales. A partir de año 2009, a través del SIAH, los investigadores reportan información relativa a su participación en redes nacionales e internacionales.

Entre los años 2010 y 2011 los investigadores reportaron su participación en diversas redes con financiamiento. En 2010 hubo 28 investigadores adscriptos a redes, de las cuales 12 eran internacionales no gubernamentales, en 2011 el número de investigadores en redes ascendió a 33 y en 2012 a 49, en los tres años la mayor cantidad se concentró en redes internacionales no gubernamentales (cuadros 14 al 16).

CUADRO 14

REDES DE LOS INVESTIGADORES POR TIPO DE FINANCIAMIENTO Redes de los investigadores por tipo de financiamiento	2010	2011	2012
CONACYT	2	3	6
Gubernamental	2	1	3
No gubernamental	3	4	7
Internacional gubernamental	3	4	11
Internacional no gubernamental	12	14	22
Doble financiamiento	6	7	
Total	28	33	49

Fuente: SIAH 2010-2012

CUADRO 15

REDES CON PROYECTOS DE INVESTIGACIÓN	TIPO DE INSTITUCIÓN CON LA QUE SE TIENE LA RED
Insecurity and informality in North American metropolises	extranjera
New Metropolitan Mainstream (NMM)	extranjera
Migration and its impact on the ageing of men and women. A comparative study of the health of older adult migrant in Texas, California, Illinois an Mexico	UNAM
Propuesta de programa especial gerontológico	extranjera
Familia, envejecimiento y salud mental: aproximaciones a la resiliencia transgeneracional	UNAM
Envejecimiento, familia y desarrollo social. Los contrastes entre el México rural y urbano	UNAM
Perspectivas del envejecimiento en población académica y administrativa en la Universidad Nacional Autónoma de México.	UNAM
Análisis de la Encuesta Nacional de la Dinámica Demográfica (ENADID) 2006	UNAM
Migración, redes trasnacionales y envejecimiento. Estudios de las redes familiares trasnacionales de las personas adultas mayores guanajuatenses	UNAM

FUENTE: SIAH, 2005-2012.

Los principales campos temáticos de las redes en orden de importancia son: medio ambiente y sustentabilidad, ciencia y sociedad, estudios del envejecimiento, estudios sociales de la ciencia y la tecnología y empleo rural, reestructuraciones productivas, migraciones y movilidades de trabajo (cuadro 16).

CUADRO 16

CAMPOS TEMÁTICOS DE LAS REDES			
CAMPOS TEMÁTICOS DE LAS REDES	2010	2011	2012
Ciencia y sociedad	2	4	5
Desarrollo rural	2	1	1
Desarrollo urbano	1	1	1
Desigualdades sociales en AL	1	1	1
Economía Mundial	-	-	1
Educación, cultura y política en América Latina	-	-	1

*Cuarto Informe de Labores
2009-2013*

CAMPOS TEMÁTICOS DE LAS REDES			
CAMPOS TEMÁTICOS DE LAS REDES	2010	2011	2012
Empleo rural, reestructuraciones productivas, migraciones y movilidades de trabajo	1	1	3
Estudios de género	1	1	1
Estudios sobre envejecimiento	3	2	-
Estudios de política científica y tecnológica	-	1	1
Estudios Sociales de la Ciencia y la tecnología	2	1	2
Estudios y servicios sociales gerontológicos	-	1	1
Informalidad en espacios metropolitanos	2	1	-
Globalización	-	1	1
historia y sociedad	-	-	1
Historia, cultura, educación y formación artísticas.	-	-	1
Medio ambiente y sustentabilidad	7	2	11
Medios de comunicación	1	1	1
Migración	-	2	2
Pobreza y políticas sociales	2	1	1
Políticas sociales, pobreza urbana y exclusión social	-	1	1
Procesos educativos	1	-	-
Total	26	23	37

FUENTE: SIAH, 2005-2012.

Entre los países involucrados en estas redes figuran en orden de importancia: España, Argentina, Brasil, Chile, Estados Unidos, Uruguay y Canadá (cuadro 17).

CUADRO 17

PAÍSES INVOLUCRADOS EN LAS RED			
PAÍSES CON LOS QUE SE TIENEN REDES INSTITUCIONALES	2010	2011	2012
Argentina	8	7	7
Bélgica	2	2	2
Brasil	5	5	6
Canadá	3	3	3
Chile	5	5	5
Colombia	2	2	2
Costa Rica	1	1	1
Alemania	1	2	2
Ecuador	1	1	1

PAÍSES INVOLUCRADOS EN LAS RED			
PAÍSES CON LOS QUE SE TIENEN REDES INSTITUCIONALES	2010	2011	2012
España	6	8	10
Francia	-	1	1
Italia	1	1	1
Países Bajos	-	-	1
Panamá	1	1	1
Perú	1	1	1
Puerto Rico	1	1	1
Portugal	-	1	-
Gran Bretaña (Reino Unido)	3	3	2
Estados Unidos	2	4	5
Uruguay	3	3	3
Venezuela	1	1	1
Total	47	53	56

FUENTE: SIAH, 2005-2012.

Este dato, recientemente incluido en el informe del SIAH, nos coloca como una de las entidades del Subsistema de Humanidades con el mayor número de redes de investigación. En el año 2010 el Subsistema reportó 79 redes de investigación, de éstas 58 corresponden al área de ciencias sociales, de las cuales 28 se ubican en el IISUNAM. Esto denota una alta visibilidad y posibilidad de difusión de nuestras actividades.

El Instituto participa en uno de los proyectos financiados por la Coordinación de Humanidades y la CSIC en España, mediante el cual se promueve la formación de redes entre investigadores de la UNAM y el Centro de Ciencias Humanas de ese organismo.

Además el Instituto forma parte de la Red Europea de Investigación sobre Drogas Ilícitas, a la que se ha invitado a participar a Luis Astorga, José Luis Velasco y Miguel Armando López Leyva.

El Instituto participó recientemente en el Foro Franco Mexicano para La Investigación y La Innovación en el Área temática

Gobernanza y Políticas Públicas, al cual se invitó a investigadores que trabajan en dicha temática, en la cual se prevén importantes interacciones académicas con diversas instituciones francesas. Además el Instituto es entidad signataria del recientemente firmado convenio con la Academia de Ciencia Sociales Chinas.

Premio Iberoamericano en Ciencias Sociales:

Otro mecanismo para fomentar la visibilidad del Instituto ha sido la continuidad del *Premio Iberoamericano en Ciencias Sociales*, instituido en el 2001.

Durante el cuatrienio se convocó a la VI y VII edición. La última Convocatoria se abrió en agosto del 2012 y se cerró el pasado 15 de junio, habiéndose recibido 51 trabajos provenientes de 12 países (cuadro 18).

CUADRO 18

PREMIO IBEROAMERICANO EN CIENCIAS SOCIALES					
CONVOCATORIA	FECHA	NO DE TRABAJOS RECIBIDOS	PAÍS TRABAJO PREMIADO	MENCIÓN	JURADO
1 ^a	2001	45	Desierto		Carlos Aguirre Rojas, IIS Blanca Rubio, IIS Nora Rabotnikoff, IIF Luis Jáuregui, I. Mora Jaime Osorio, UAM Carlos Muñoz, Ibero Francisco Zapata, COLMEX
2 ^a	2003	160	Brasil Universidad de Brasilia	Argentina FLACSO-México	Graciela Bensunsán, FLACSO Hubert C. de Grammont, IIS Matilde Luna, IIS Guillermo Palacios, COLMEX Cecilia Rabell, IIS Clara Inés Ramírez, CESU Martha Steingart, COLMEX
3 ^a	2005	117	Cuba Centro De Investigación y Desarrollo de la Cultura Cubana	México (UNAM) Portugal (Universidad Nueva De Lisboa)	Guillermo Boils, IIS Luis Jáuregui, I. Mora Carlos Welti, IIS Silvia Dutrenit, I. Mora David Robichaux, Ibero Francisco Zapata, COLMEX Raúl Trejo, IIS
4 ^a	2007	37	Argentina UBA	Mexico (UAM-Iztapalapa)	Diana Guillén, I Mora Natividad Gutiérrez, IIS Ricardo Pozas, IIS Benjamín Temkin, FLACSO

PREMIO IBEROAMERICANO EN CIENCIAS SOCIALES					
CONVOCATORIA	FECHA	Nº DE TRABAJOS RECIBIDOS	PAÍS TRABAJO PREMIADO	MENCION	JURADO
					Ricardo Yoselevzky, UAM Gina Zabudovsky, FCPyS Marina Ariza, IIS
5ª	2009	39	México UEM	México Universidad de Quintana Roo	Elena Azaola, CIESAS Eckar Boege, INAH Leticia Merino, IIS Antonio Azuela, IIS Ricardo Espinosa, UAM Cristina Puga, FCPyS Lorenza Villa Lever, IIS
6ª	2011	103	México COLMICH	México COLEF México CIESAS Sureste	Dr. Rollin Kent, BUAP Dra. Yolanda Meyenberg, IIS Dr. José Luis Piñeyro, UAM-Az Dra. Martha J. Sánchez, IIS Willibald Sonnleitner, COLMEX Dra. Ligia Tavera, FLACSO Florence Toussaint, FCPyS
7ª	2013	51			

4.3 Coordinación de Intercambio y Vinculación

Esta coordinación, se creó en agosto del 2006, y ha estado bajo la responsabilidad del Lic. Nicolás Mutchinik. Ha incluido numerosas funciones: Apoyar a los investigadores en las gestiones tendientes a la elaboración de convenios; gestionar y dar seguimiento a los convenios de colaboración entre este Instituto y otras instituciones, hasta que estos sean firmados; coordinar y organizar el seminario internacional de Ciencias Sociales; participar en las reuniones en las que se negocian nuevos acuerdos de colaboración con el Instituto; apoyar a la UDESOC en la gestión de convenios; dar seguimiento a las acciones de intercambio nacionales e internacionales, entre otras. Estas tareas han sido fundamentales para fortalecer la presencia del Instituto en el país y en el extranjero.

Una prioridad del Instituto durante esta gestión ha sido fortalecer los vínculos con los centros y departamentos de estudios en Ciencias Sociales en el país, principalmente con los que se encuentran en otros Estados de la República. Los vínculos con varias universidades y sus respectivos centros de investigación en Ciencias Sociales, han dado pie a que se logre trabajar conjuntamente en diversas áreas como lo son las actividades que se han impulsado con la ayuda de los programas anuales de intercambio académico de la UNAM.

De igual forma se atendieron, las solicitudes provenientes de las Instituciones de Educación Superior de los estados para que investigadores de este Instituto asistieran a impartir cursos, talleres, conferencias y participaran en seminarios. Esta actividad se ha visto limitada por los escasos recursos con que se cuenta para estas actividades.

Por otra parte, los convenios suscritos por el IIS lograron que nos vinculáramos no sólo con entidades dedicadas a la educación y la investigación, sino que además se avanzó mucho en establecer relaciones con entidades gubernamentales y empresas privadas que se acercaron al Instituto y a sus investigadores para solicitar que se realizarán estudios, se diseñaran proyectos y se participara en procesos de evaluación, reconociendo la importancia y el alto nivel académico de esta entidad y de sus investigadores.

A través, de esta Coordinación se gestionaron convenios o contratos con diferentes fines, que están agrupados por objetivo en el cuadro 19.

CUADRO 19

CONVENIOS DE COLABORACIÓN CON FINANCIAMIENTO, ENTRE 2009-2013				
Bases de Colaboración	Programa Universitario de Estudios de Género (No dejó overhead)	UDES0	Realización de siete encuestas representativas de las poblaciones administrativas (personal de base), académica (investigadores, profesores de carrera, técnicos académicos y profesores de asignatura definitivos) y estudiantil (licenciatura y posgrado) de Ciudad Universitaria, para identificar diferencias por sexo en aspectos relacionados con su experiencia laboral y estudiantil en la UNAM"	oct-09
Acuerdo Específico de Ejecución	Consejo Nacional para la Cultura y las Artes, Fondo Nacional para la Cultura y las Artes	María Josefa Santos y Rebeca de Gortari	Estudio sobre la implementación e impacto de acceso a servicios digitales en bibliotecas públicas	dic-10
Convenio Específico de Colaboración	Comisión Nacional para el Desarrollo de los Pueblos Indígenas	Dra. Sara Lara	Estudio "Asentamientos de poblaciones indígenas permanentes en torno a zonas agroindustriales y turísticas en Sonora"	nov-09
Convenio de Colaboración	Fundación Carolina	Dra. Natividad Gutiérrez Chong	El festejo mexicano del bicentenario de la independencia y los pueblos originarios	sep-10
Convenio Específico de Colaboración	Instituto Nacional de Estadística y Geografía	Cecilia Rabell	Seminario Internacional: Medición de Grupos Sociales Vulnerables	jun-11
Convenio Específico de Colaboración	Instituto de Geriatria	UDES0	Redes de apoyo y vínculos de las personas adultas mayores residentes en instituciones de larga estadia: manifestaciones actuales en la Ciudad de México.	jul-11

CONVENIOS DE COLABORACIÓN CON FINANCIAMIENTO, ENTRE 2009-2013				
Convenio Específico	Delegación Iztacalco	Dr. Sergio Zermeño	Desarrollar una campaña de difusión para el fomento de la Seguridad Pública y de Prevención de Riesgos de Accidentes en Jóvenes de la Delegación Iztacalco por el consumo excesivo de alcohol.	sep-11
Convenio Específico	Municipio de Naucalpan de Juárez, Estado de México	Dr. Sergio Zermeño	Diseñar e implementar un Plan Municipal de Prevención Social de la Violencia y la Delincuencia en el Municipio de la Paz.	nov. 11
Convenio Específico	Delegación Iztacalco	Dr. René Jiménez	Desarrollar el "Diplomado interdelegacional de prevención y atención de la violencia social".	sep-11
Convenio Específico	Comisión Nacional para el Conocimiento y Uso de la Biodiversidad	Dr. Antonio Azuela	Proyecto "Observatorio de Instituciones Territoriales"	sep-11
Convenio Específico de Colaboración	Instituto Electoral del Distrito Federal	Dra. Matilde Luna	Proporcionar asesoría y soporte técnico en el diseño y aplicación de los instrumentos y metodologías que el IEDF debe generar para la evaluación del desempeño de los Comités Ciudadanos y Consejos de los Pueblos.	sep-11
Convenio Específico de Colaboración	Subsecretaría de Integración y Desarrollo del Sector Salud de la Secretaría de Salud.	Dra. Verónica Montes de Oca	Realizar el Proyecto de Investigación Académica "Estudio sociodemográfico con enfoque en salud sobre la población adulta mayor que reside en los municipios con menor índice de desarrollo humano IDH".	sep-11
Convenio de Colaboración	Municipio de Naucalpan de Juárez, Estado de México.	Dr. Sergio Zermeño	Realizar el diagnóstico local sobre la realidad social, económica y cultural de la violencia y la delincuencia en el Municipio.	oct-11

CONVENIOS DE COLABORACIÓN CON FINANCIAMIENTO, ENTRE 2009-2013				
Convenio de Colaboración	Instituto para la Atención y Prevención de las Adicciones	UDES0	Proyecto "Consulta de opinión a jóvenes en materia de adicciones en el Distrito Federal"	oct-11
Convenio Específico de Colaboración	Sistema de Transporte Colectivo	Dr. Manuel Perló	Realización del Estudio "Integración urbana y regional de estaciones de la línea 12"	oct-11
Convenio de Colaboración	Municipio de la Paz, Estado de México	Dr. Sergio Zermeño	Fomentar el monitoreo y seguimiento de las políticas públicas de prevención social, a través de un Observatorio de Gobernanza Ciudadana que desarrolle y mantenga sistemas integrados de información útiles para la toma de decisiones en la materia.	nov-11
Convenio de Colaboración	Municipio de la Paz, Estado de México	Dr. Sergio Zermeño	Diseñar e implementar un Plan Municipal de Prevención Social de la Violencia y la Delincuencia.	nov-11
Convenio Específico	Delegación Tláhuac	Dr. Sergio Zermeño	Desarrollar "Redes ciudadanas de prevención y cohesión social que establezcan alianzas sociales para la prevención y la seguridad local en la delegación Tláhuac del Distrito Federal".	nov-11
Convenio Específico	Secretaría de Trabajo y Previsión Social	Dra. Sara Gordon	Realizar la evaluación de consistencia y resultados del Programa de Atención a situaciones de Contingencia laboral.	dic-11
Convenio Específico	Secretaría de Trabajo y Previsión Social	Dra. Sara Gordon	Realizar la evaluación de consistencia y resultados del Programa de Apoyo al Empleo.	dic-11
Convenio Específico	Instituto Electoral del Distrito Federal	Dr. Sergio Zermeño	Elaborar y Desarrollar los contenidos para la capacitación, educación, asesoría y comunicación que proporcionará el IEDF a los Órganos de Representación	mar-12

CONVENIOS DE COLABORACIÓN CON FINANCIAMIENTO, ENTRE 2009-2013				
			Ciudadana, como a los funcionarios del Distrito Federal y a las organizaciones de ciudadanos.	
Convenio de Colaboración	Procuraduría Ambiental y del Ordenamiento Territorial	Dr. Antonio Azuela	Realizar el estudio: "Elementos para el análisis del conflicto ambiental y territorial en el Distrito Federal".	may-12
Convenio Específico de Colaboración	Sistema de Transporte Colectivo	Dr. Manuel Perló	Realización del estudio: "Integración urbana y regional de estaciones de la Línea 12, Segunda Fase".	may-12
Convenio de Colaboración	Municipio de La Paz, Estado de México	Dr. Sergio Zermeño	Observatorio de Seguridad y Gobernanza Urbana para fomentar el monitoreo y seguimiento de las políticas públicas de prevención social.	jun-12
Convenio de Colaboración	Municipio de La Paz, Estado de México	Dr. Sergio Zermeño	Diagnóstico local sobre los contextos y procesos sociales de la violencia y la delincuencia.	jun-12
Convenio Específico de Colaboración	Delegación Tláhuac	Dr. Sergio Zermeño	Plan de Prevención Social de la Violencia y la Delincuencia en la Delegación Tláhuac"	jul-12
Bases de Colaboración	Radio UNAM (No dejó overhead)	UDES0	Análisis estratégico de Radio UNAM	jul-12
Convenio de Colaboración	Falconi S.A.	Dr. René Jiménez	Diseñar e implementar una actividad de "Capacitación en seguridad ciudadana"	ago-12
Convenio de Colaboración	Soluciones Profesionales Falconi S.A. de C.V.	Dr. René Jiménez Ornelas	Capacitación en seguridad ciudadana	ago-12
Convenio Específico de Colaboración	Delegación de Coyoacán	Dra. Patricia Ramírez Kuri	Coordinación, apoyo técnico, investigación, desarrollo e integración del Proyecto de Modificación del Programa Parcial de Desarrollo Urbano "Centro Histórico de Coyoacán", en la Delegación Coyoacán	ago-12

*Cuarto Informe de Labores
2009-2013*

CONVENIOS DE COLABORACIÓN CON FINANCIAMIENTO, ENTRE 2009-2013				
Convenio Específico de Colaboración	Delegación de Coyoacán	Dra. Patricia Ramírez Kuri	Coordinación, apoyo técnico, investigación, desarrollo e integración del Proyecto de Modificación del Programa Parcial de Desarrollo Urbano "Del Carmen", en la Delegación Coyoacán, Distrito Federal	ago-12
Convenio Específico de Colaboración	Delegación Tláhuac	Dr. Sergio Zermeño	Campaña de Prevención de Accidentes y conductas violentas generadas por el consumo de alcohol y drogas entre los jóvenes de la Delegación Tláhuac del Distrito Federal	ago-12
Convenio Específico de Colaboración	Delegación Tláhuac	Dr. Sergio Zermeño	Diplomado de Prevención y Atención a la Violencia Social	ago-12
Convenio Específico de Colaboración	Instituto para la Atención y Prevención de las Adicciones	UDES0	Desarrollo del primer concurso juvenil "Vive Libre"	oct-12
Convenio Específico de Colaboración	Delegación Iztapalapa	Dr. Manuel Perló	Proyecto "Acupunturas Hidrouurbanas. Iztapalapa"	mar-13
Convenio Específico de Colaboración	Comisión Nacional para el Conocimiento y Uso de la Biodiversidad	Dr. Antonio Azuela	Proyecto: "Observatorio de Instituciones Territoriales: Segunda Etapa"	mar-13
Convenio de Colaboración	Instituto de Administración Pública del Estado de México	Dr. Sergio Zermeño	Programa de prevención social de la violencia y la delincuencia del Municipio, Estado de México	abr-13
CONVENIOS DE COLABORACIÓN SIN FINANCIAMIENTO, 2009-2013				
Bases de Colaboración	Instituto de Ingeniería	UDES0	"Aplicar un cuestionario a todo el personal académico del Instituto de Ingeniería para identificar las diversas formas de trabajo académico que se tienen y cómo éstas pueden modificarse para propiciar un mejor ambiente académico del propio Instituto"	oct-09

CONVENIOS DE COLABORACIÓN SIN FINANCIAMIENTO, 2009-2013				
Convenio de Colaboración	Grupo Securitas de México	Dr. René Jiménez Ornelas	Realizar el Diplomado "Enlaces entre seguridad privada y seguridad pública", para la profesionalización y actualización de ejecutivos, directivos y funcionarios en áreas de especialización dentro de la seguridad tanto pública como privada.	oct-09
Convenio de Colaboración	Facultad de Ciencias Sociales de la Universidad Autónoma de Sinaloa	Dra. María Luisa Rodríguez Sala	La colaboración entre ambas partes en el programa de Maestría en Ciencias Sociales con Énfasis en Desarrollo Regional en los campos de docencia, la investigación científica y la difusión cultural	oct-09
Convenio Específico de Colaboración	Instituto de Investigación para el Desarrollo, Francia	IIS	Realización conjunta de un programa de investigación denominado "Entre laboratorio, Universidad y sector productivo, la evolución de las disciplinas científicas: el caso de la química en México desde 1945"	oct-09
Convenio Específico de Colaboración	Iniciativa para Diabetes S.C. INPADIA	Regina Jiménez-Ottalengo	Proyecto de integración y operación de la red temática de investigación en educación para la conservación del medioambiente, la salud y la cultura.	dic-10
Convenio Específico de Colaboración	Grupo SECURITAS México	René Jiménez	Diplomado "Enlaces entre Seguridad Privada y Seguridad Pública"	ene-11
Bases de Colaboración	Instituto de Investigaciones Económicas	Institucional	Consignación de publicaciones del Instituto de Investigaciones Sociales en el Instituto de Investigaciones Económicas.	ene-11

CONVENIOS DE COLABORACIÓN SIN FINANCIAMIENTO, 2009-2013				
Bases de Colaboración	Centro de Ciencias Aplicadas y Desarrollo Tecnológico	Pablo González Casanova	Proyecto de Colaboración "Conceptos fundamentales de las ciencias de la complejidad y de las tecnociencias: las nuevas ciencias y técnicas del siglo XXI"	mar-11
Bases de Colaboración	Programa Universitario de Medio Ambiente	Patricia Ramírez Kuri	Las políticas del Agua en la Ciudad de México desde un perspectiva socio-ambiental	abr-11
Bases de Colaboración	Coordinación de Humanidades	Dirección	Que el IIS exhiba y venda en su librería diversos ejemplares del Programa editorial de la Coordinación de Humanidades.	sep-11
Convenio Específico	Instituto Nacional de Estadística y Geografía	Biblioteca	Actualizar la incorporación de la Biblioteca del IIS al Programa Regular de la Red Nacional de Consulta del INEGI, así como realizar actividades conjuntas orientadas a brindar acceso a la información estadística y geográfica.	sep-11
Convenio Específico de Colaboración	Instituto Nacional de Estadística y Geografía	Biblioteca	Incorporación de la Biblioteca del IIS al Programa Regular de la Red Nacional de Consulta INEGI	sep-11
Convenio Específico de Colaboración	ENLACE A.C.	Dra. Regina Jiménez Ottalengo	Promover el intercambio académico entre ambas dependencias para impulsar el desarrollo de la investigación académica y cultural.	oct-11
Convenio Específico de Colaboración	ENLACE A.C.	Regina Jiménez Ottalengo	Colaboración Académica	oct-11
Convenio de Colaboración	Asociación Mexicana de Estudios Rurales	Institucional	Realización de actividades de investigación, docencia y difusión sobre los diversos problemas de la cuestión rural y los estudios rurales.	sep-12
Convenio de Colaboración	Instituto para la Atención y Prevención de las Adicciones	UDES0	Primer Concurso Juvenil "Vive Libre"	oct-12

*Cuarto Informe de Labores
2009-2013*

CONVENIOS DE COLABORACIÓN SIN FINANCIAMIENTO, 2009-2013				
Convenio Específico de Colaboración	Instituto Politécnico Nacional	Dra. Patricia Ramírez Kuri	Apoyar el proyecto "Rehabilitación de Espacios Públicos, Urbanización Sociocultural y Contrucción de Ciudadanía"	nov-12
Bases de Colaboración	Instituto de Geografía	Dra. María Luisa Rodríguez Sala	Publicación de la obra: Diario de la navegación hecha por José Antonio Vázquez. Contribución al conocimiento náutico de la ruta entre Filipinas y la Nueva España.	dic-12
Contrato de Colaboración	AFÁN Consultores Internacionales S.C.	Dra. Yolanda Meyenberg	Diplomado en Comunicación Institucional Y Diseño de Campañas Políticas	feb-13
Bases de Colaboración	Facultad de Química	Dr. Héctor Castillo Berthier, UDESO	"El estudio de las condiciones sociales asociadas al manejo actual de los residuos en el área de estudio y la elaboración de un video corto vinculado a actividades de difusión"	mar-13

Asimismo, esta Coordinación gestionó, en acuerdo con el Departamento de Publicaciones del Instituto, los contratos de coedición de los libros (cuadro 20).

CUADRO 20
CONTRATOS DE COEDICIÓN 2009-2013

Contrato de Coedición	Instituto de Investigaciones Jurídicas, Hospital de Jesús	Dra. María Luisa Rodríguez Sala	Publicación de la obra "Cinco cárceles de la ciudad de México, sus cirujanos y otros personajes, 1574-1820"	sep-09
Contrato de Coedición y Convenio Modificadorio	Trilce SRL (Ediciones Trilce)	Dra. Eugenia Allier Montaño	Publicación de la obra: "Apropiarse del pasado, disputar el presente" cuyo título cambio a "Batallas por la memoria. Los usos políticos del pasado reciente en Uruguay"	ago-09
Contrato de coedición	Editorial Anthropos/Nariño, S.L. de C.V.	Dra. Matilde Luna	Publicación de la obra "Nuevas perspectivas para el estudio de las asociaciones"	sep-09

*Cuarto Informe de Labores
2009-2013*

Contrato de Coedición	Pearson Educación de México	Dras. Rebeca de Gortari Rabiela y María Josefa Santos Corral	Publicación de la obra "Computadoras e Internet en la biblioteca pública mexicana: redefinición del espacio cultural"	sep-09
Contrato de Coedición	Instituto de Investigaciones Jurídicas, Hospital de Jesús	Dra. María Luisa Rodríguez Sala	Publicación de la obra "Cinco cárceles de la ciudad de México, sus cirujanos y otros personajes, 1574-1820"	sep-09
Contrato de coedición	Editorial Anthropos/Nariño, S.L. de C.V.	Dra. Matilde Luna	Publicación de la obra "Nuevas perspectivas para el estudio de las asociaciones"	sep-09
Contrato de Coedición	Fondo de Cultura Económica, Centro Regional de Investigaciones Multidisciplinarias	IIS	Publicación de la obra "El gobierno de los bienes comunes. La evolución de las instituciones de acción colectiva"	nov-09
Contrato de Coedición y Convenio Modificatorio	Siglo XXI Editores	Dr. Víctor Manuel Durand Ponte	Publicación de la obra: "Desigualdad social, estado de excepción y ciudadanía precaria"	nov-09
Contrato de Coedición	FLACSO México, Editorial GEDISA	Dr. Francisco Valdés Ugalde	Publicación de la obra "La Regla Ausente"	abr-10
Contrato de Coedición	Grupo Editorial Miguel Ángel Porrúa	Dra. Marta Eugenia García Ugarte	Publicación de la obra "Poder político y religioso. México Siglo XXI"	jun-10
Contrato de Coedición	FLACSO México	Dra. Paula Musetta	Publicación de la obra "Entre el derecho y la moral. Un análisis de la mediación como estrategia para la resolución de conflictos"	jul-10
Contrato de Coedición	Universidad Veracruzana	Rebeca de Gortari Rabiela y María Josefa Santos Corral	Publicación de la obra "Aprendizaje e innovación en microempresas rurales"	oct-10
Contrato de Coedición	Miguel Ángel Porrúa	Marina Ariza	Reimpresión de la obra "El país transnacional: migración mexicana y cambio social a través de la frontera"	nov-10
Contrato de Coedición	Asociación Mexicana de Estudios Rurales	Martha Judith Sánchez	Publicación de la obra "Migraciones y movilidad laboral"	dic-10
Contrato de Coedición	Fondo de Cultura Económica	Departamento de Publicaciones	Publicación de la Segunda Edición de la obra "El gobierno de los bienes comunes. La evolución de las instituciones de acción colectiva"	abr-11
Contrato de Coedición	Instituto de Administración Pública del Estado de México	Bertha Lerner Sigal	Publicación de la obra "Gobernabilidad y gobernanza en los albores del Siglo XXI y reflexiones sobre el México contemporáneo"	jun-11

*Cuarto Informe de Labores
2009-2013*

Contrato de Coedición	Quinta Chilla Ediciones	Dr. Hugo José Suárez	Publicación de la obra "Ver y creer. Ensayo de sociología visual en la colonia El Ajusco".	oct-11
Contrato de Coedición	Colegio de San Luis A.C.	Dr. Hira de Gortari	Publicación de la obra titulada "Elementos para la construcción de un territorio. Representaciones cartográficas de San Luis Potosí"	ene-12
Contrato de Coedición	Editorial Ficticia S. de R. L. de C. V.	Dr. Fernando Castaños, Dr. Julio Labastida, Dr. Miguel Armando López Leyva	Publicación de la obra titulada: "La democracia en México y América Latina: Claves de Lectura"	mar-12
Contrato de Coedición	Fondo de Cultura Económica	Departamento de Publicaciones	Publicación de la Obra: "El gobierno de los bienes comunes. La evolución de las instituciones de acción colectiva".	may-12
Contrato de Coedición	Instituto de Investigaciones Económicas, Facultad de Economía, Facultad de Ciencias Políticas y Sociales, Centro Regional de Investigaciones Multidisciplinarias, Centro de Investigaciones Interdisciplinarias en Ciencias Sociales y Humanidades, Programa Universitario del Medio Ambiente, Asociación Internacional para el Estudio de los Bienes Comunes, Consejo Civil Mexicano para la Silvicultura Sostenible, Centro de Investigación y Docencia Económicas, el Colegio de San Luis, Comisión Nacional para el Conocimiento y Uso de la Biodiversidad, Nacional Financiera, la Universidad Autónoma Metropolitana	Institucional	Publicación de la obra: "Trabajar Juntos. Acción Colectiva, Bienes Comunes y Múltiples Métodos en la Práctica" de Amy R. Poteete, Marco A. Janssen y Elinor Ostrom	sep-12

Contrato de Coedición	Grupo Editorial Miguel Ángel Porrúa	Dra. Leticia Merino	Publicación de la obra: "Encuentros y desencuentros. Las comunidades forestales y las políticas públicas en tiempos de transición"	oct-12
Contrato de Coedición	El Colegio Mexiquense	Dra. Matilde Luna	Publicación de la obra: Protocolo para la evaluación de las asociaciones. Red de Estudios sobre Desempeño Asociativo"	oct-12
Contrato de Coedición	Grupo Editorial Miguel Ángel Porrúa	Dra. Blanca Aurora Rubio Vega	Publicación de la obra: "La crisis alimentaria mundial: impacto sobre el campo mexicano"	oct-12
Contrato de Coedición	Editorial Ficticia S. de R. L. de C. V., Centro de Investigaciones Interdisciplinarias en Ciencias y Humanidades	Dr. Miguel Armando López Leyva	Publicación de la obra: "El PRD: Orígenes, itinerarios, retos"	feb-13
Contrato de Coedición	Instituto de Geografía, Centro de Investigaciones Interdisciplinarias en Ciencias y Humanidades, Programa de Estudios sobre la Ciudad, Programa de Maestría y Doctorado en Urbanismo, Facultad de Ciencias Políticas y Sociales de la Universidad Autónoma de Querétaro, Grupo Editorial Miguel Ángel Porrúa	Dra. Patricia Ramírez Kuri	Publicación de la obra: "Las disputas por la ciudad. Espacio Social y espacio público en contextos urbanos de Latinoamérica y de Europa"	mar-13
Contrato de Coedición	Lincoln Institute of Land Policy	Dr. Antonio Azuela	Publicación de la obra: "Expropiación y conflicto social en cinco metrópolis latinoamericanas"	abr-13

4.4 Difusión del conocimiento a otros sectores de la sociedad

Con el propósito de incrementar la difusión del conocimiento hacia otros sectores de la sociedad y visibilizar lo que hace el Instituto, se elaboró una estrategia institucional de difusión coordinada desde la Dirección que ha colocado a la entidad en el centro de la vida

académica en el país, se han trascendido las fronteras y ha contribuido a la transmisión del conocimiento al público en general. Mediante numerosas actividades se ha tratado de influir en los temas que están en la agenda de las Ciencias Sociales y en la agenda pública para estimular la discusión académica y generar opinión pública.

Se concretó la creación del Departamento de Difusión y Comunicación Social que cuenta ahora con una jefatura de departamento, dos técnicos académicos y una secretaria, lo que nos ha permitido iniciar nuevos proyectos en coordinación con la Secretaría Académica, la Técnica y la propia Dirección.

- En 2007 se inició el *Ciclo de Temas Actuales de la Sociedad Mexicana* que se realizaba en Casa de las Humanidades y en 2009 se extendió a la Casa Universitaria del Libro. Desde su inicio y hasta la fecha se han hecho modificaciones al formato con el propósito de lograr un mayor impacto en la comunidad universitaria y el público en general. Durante el periodo se realizaron 88 sesiones coordinadas por 88 investigadores del Instituto, con la participación de 76 académicos de otras entidades de la UNAM y de otras instituciones de Ciencias Sociales. Este ciclo ha sido sumamente importante para la difusión a un público amplio de los problemas actuales que enfrenta nuestro país. Se continuó con la transmisión de este ciclo por videoconferencias y *Web cast* para hacerlo llegar a las instituciones de ciencias sociales de las entidades federativas (Ver Cuadro con información completa en Anexo).

-Aprovechando las amplias posibilidades que brinda la actualización y capacitación por medios televisivos, el Instituto sometió en 2010 a la consideración de la Coordinación de

Universidad Abierta y Educación a Distancia –CUAED- el ciclo de mesas redondas "*Temas Actuales de la Sociedad Mexicana*". A partir del año 2011 con el apoyo de este organismo, se produjeron 30 emisiones de televisión coordinadas por investigadores del Instituto, en los que participaron investigadores de otras instituciones académicas, y fueron transmitidos por el Canal 22 de televisión abierta y el canal 16 de la red EDUSAT.

- Estas emisiones fueron tituladas como programa *Mirador Universitario*, el cual estuvo integrado por cinco series. Cuatro de estas se realizaron con base en temas de actualidad y coyuntura, retomando el interés y el título del ciclo de conferencias *Temas Actuales de la Sociedad Mexicana* y una serie fue dedicada al tema de las campañas electorales como parte esencial del momento por que atravesaba el país, por lo que fue titulada *Perspectivas Electorales 2012*. Estos ciclos fueron coordinados los doctores Hubert Carton de Grammon y Miguel Armando López Leyva, actual Secretario Académico del Instituto, con el gran apoyo de Miriam Aguilar, Jefa del Departamento de Difusión.

- Para la amplia difusión de las investigaciones que se realizan en el Instituto, se ha avanzado en la implementación del Repositorio Universitario Digital del IIS, coordinado por las técnicas académicas, Rosa Aurora Espinosa en la parte académica y Sofía Ake en la administración técnica del Repositorio del Instituto que forma parte de la Red de Acervos Digitales RAD-UNAM. A la fecha, se han subido 4191 objetos digitales producidos por el personal académico del IIS. Entre julio de 2012 y junio de 2013, el número de visitas al

Repositorio fue de 129,245 y la revisión de objetos fue de 336,186. La consulta por parte de Estados Unidos fue del 53%, por encima incluso de la nacional, que fue del 30% (gráfica 19).

GRÁFICA 19
VISITAS AL REPOSITORIO, SEGÚN PAÍS, 2012-2013

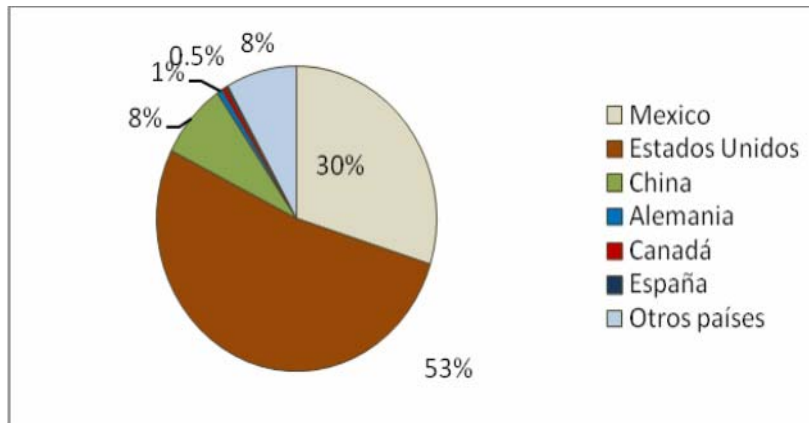

Departamento de Difusión

Es importante destacar que durante este periodo se creó el Departamento de Difusión, como respuesta a una solicitud que se hizo a la administración central de nuestra Universidad. La anterior Área de Difusión se transformó en el actual Departamento de Difusión, que cuenta ahora con dos técnicos académicos: el Lic. Alan Luna y la Lic. Ana Paula Flores, bajo la coordinación de Lic. Miriam Aguilar.

Las actividades realizadas en el Departamento han sido principalmente encaminadas a difundir los resultados de la investigación del Instituto y su aporte a las Ciencias Sociales, para coadyuvar al logro del objetivo principal del Instituto: el desarrollo de la investigación científica social. Bajo este enfoque, al interior del instituto, se han mejorado los vínculos entre sus diferentes áreas y, hacia el exterior, se ha fortalecido la relación con otras instituciones

académicas como el Colegio de México, el Colegio de la Frontera Norte, el Centro de Investigaciones y Estudios Superiores en Antropología Social (CIESAS), el Instituto Mora, la UAM, entre otras instituciones.

Asimismo se procuró una mayor comunicación con la propia Universidad que auspicia a este Instituto y una relación más cercana con sus medios de difusión, con el fin de aprovechar los espacios que la UNAM tiene a su disposición para difundir las actividades académicas realizadas en el Instituto. De esta manera, se logró la realización de 702 eventos en el Instituto a lo largo del periodo que implicaron la concurrencia de 40,319 personas aproximadamente (cuadro 21).

CUADRO 21
EVENTOS REALIZADOS EN EL IISUNAM, 2005-2013

NÚMERO DE EVENTOS ACADÉMICOS REALIZADOS EN EL IISUNAM, SEGÚN AÑO, 2005-2013 AÑO	EVENTOS
2005-2006	68
2006-2007	63
2007-2008	70
2008-2009	68
2009-2010	88
2010-2011	83
2011-2012	114
2012-2013	148
Total eventos realizados en el periodo	702

Fuente: Departamento de Difusión.

En octubre de 2011 comenzó la construcción de la página web bajo la coordinación de la Secretaría Técnica y posteriormente fue parte de las funciones de la Secretaría Académica. Actualmente corresponde al departamento difusión administrarla. Así, el Lic. Luis Hernández estuvo a cargo del desarrollo web, mientras que los

licenciados Cinthya Trigos y Alan Luna realizaron la imagen de la página. La Lic. Ana Paula Flores es responsable de la carga de los contenidos, provistos por la Secretaría Técnica, la Secretaría Académica y los coordinadores/jefes de los distintos departamentos. Este trabajo fue constantemente supervisado por la dirección del Instituto.

Las redes sociales constituyen una herramienta valiosa de apoyo a la difusión. A través de *Facebook* y *Twitter* se invita diariamente a los usuarios a participar en los eventos académicos que realiza el Instituto y a conocer lo que se publica en el mismo. Desde que se crearon las cuentas del Instituto en estos espacios el número de fans se ha incrementado notablemente; por ejemplo, en agosto de 2012 en *Facebook* contábamos con 454 seguidores y en mayo de 2013 se registraron 2,254. En el mismo periodo el número de seguidores en *Twitter* pasó de 525 a 2,367. En términos generales, el número de visitas a la página es alto, en mayo del mismo año se registraron 15,667 visitas.

Se ha dado especial atención a la alimentación de las listas de correos electrónicos que tenemos en Gmail, con 345 enlaces y en los dos manejadores de listas de correos: [difusionsociales@yunuen.sociales.unam.mx](mailto:difusionsociales@yunuen sociales.unam.mx) con 2015 y conferencias@yunuen.sociales.unam.mx con 948 correos. Así, tenemos un total de 2963 enlaces. La mayoría de los correos se han obtenido de la captura de las listas de asistencia a los eventos del Instituto, de Casa de las Humanidades y Casa Universitaria del Libro.

Las entrevistas que brindan los investigadores a distintos medios de comunicación nacionales e internacionales constituyen una importante actividad para dar a conocer lo que se investiga en el Instituto. En el periodo los investigadores realizaron 2064 entrevistas

(cuadro 22). Valga enfatizar que algunas de estas entrevistas se realizaron a través del Departamento de Difusión, otras fueron solicitadas por la Dirección General de Comunicación Social que ha servido también de enlace con los medios externos y otras gestionadas directamente por investigadores. Las entrevistas se realizaron a través de medios como BBC de Londres, USA Today, TIME, CNN prensa y Televisión, BBC de Brasil, Los Ángeles Times, Noticias al Día-Venezuela y Televisión Central de China.

Cuadro 22
Número de entrevistas realizadas a investigadores en el
IISUNAM 2005-2013

AÑO	ENTREVISTAS
2005-2006	76
2006-2007	102
2006-2007	102
2007-2008	242
2008-2009	263
2009-2010	395
2010-2011	292
2011-2012	248
2012-2013	344
Total entrevistas realizadas en el periodo	2064

Fuente: Departamento de Difusión.

Actividades de difusión 2012-2013

Entre 2012-2013 se realizaron 148 eventos (conferencias, seminarios, coloquios, etc.) en el Instituto a los que concurrieron aproximadamente 4610 personas, y en los que se contó con la participación de 40 ponentes extranjeros. Algunos de esos eventos se mencionan a continuación. "Seminario Permanente de Investigación sobre Migración México-Canadá", "Seminario de Estudios Interdisciplinarios sobre la Ciencia, la Tecnología y la Innovación", "Seminario Permanente Cultura y Representaciones Sociales", "Seminario Crisis, seguridad y soberanía alimentaria", "Primera Feria Internacional del libro en Ciencias Sociales", "Encuentro ¿Que se investiga en el IIS?", "Coloquio Inseguridad y Violencia: Problemas de

medición políticas públicas y activismo ciudadano", "Foro Las cortes de drogas en México", "Seminario La Crisis, el Poder y los Movimientos Sociales en el Mundo Global", "Ciclo de conferencias La simbólica de la conquista del nuevo mundo", "Programa Institucional de Reuniones Académicas del IIS Movilidad transnacional y refugio en el Medio Oriente", "Seminario Internacional Espacio público", "Multiculturalismo e Interculturalidad. Diálogos para un mundo diverso", "Ciclo de Mesas Redondas Temas Actuales de la Sociedad Mexicana", "Conferencia Retratos del cerebro compasivo. Seminario Sociología de las emociones", "Consulta juvenil sobre adicciones en el DF", "Coloquio los horizontes de la democracia en México después de los comicios del 2012", "Ciclo Envejecimiento activo y calidad de vida: punto de partida para un estudio comparado entre España y México", "Primer Coloquio de Becarios Posdoctorales del IISUNAM", "Participación del Instituto en la XXXIV Feria Internacional del Libro del Palacio de Minería", "Premiación del Primer Concurso Vive libre", "Coloquio Vida y obra del médico Pedro López 1527-1597", "Conferencia Magistral Emoción, sufrimiento y perturbación. Un acercamiento desde la antropología", "Foro La marihuana en México: alternativas de regulación", "Serie de programas de TV Mirador Universitario", "Seminario Permanente de Migración SEPMIG", "Seminario Universitario Interdisciplinario sobre envejecimiento y vejez", "Conferencia Derechos humanos y género: aspectos antropológicos, culturales ideológicos y psicológicos relacionados con la violación"; "Rueda de Prensa para dar a conocer el Observatorio de Instituciones Territoriales (Obsinter)", "Reconocimiento a Investigadores Jubilados", "Coloquio Sociología y antropología en la obra de Rodolfo Stavenhagen", "Diplomados en Comunicación Política", "Feria Internacional del Libro en Ciencias Sociales país invitado Brasil" y Coloquio Discursos sobre discursos.

Las presentaciones de libros también ocuparon un lugar importante dentro del conjunto de evento del periodo. Se realizaron 14 presentaciones, algunas se llevaron a cabo en el Instituto y otras en la casa de las Humanidades así como en la Casa del Libro.

El Boletín Lunes Informativo es el medio de difusión interno de nuestro Instituto, se genera cada quince días y tiene como objetivo informar al personal académico sobre diversas actividades del mundo académico a nivel nacional como internacional, en el campo de las ciencias sociales: convocatorias, invitaciones a eventos, eventos, invitaciones a publicar, etc. En el periodo se produjeron 20 boletines. Además de circularlos de forma electrónica en el Instituto, a través del envío a correos de los investigadores y a través de la página web del IISUNAM, se enviaron a la Unidad de Ciencias Sociales y Humanidades en Mérida Yucatán y a la Unidad Académica de Estudios Regionales de Jiquilpan y al Centro Regional de Investigaciones Multidisciplinarias. (CRIM).

También se debe destacar los boletines del portal de la UNAM. En este periodo se publicaron 16 boletines en el Portal de la UNAM que Gaceta UNAM ha realizado con información generada desde el Instituto. Dichas notas han sido replicadas en nuestra página *Web*. En el cuadro 23 se presentan el título, el nombre del investigador participante, la fecha y el número de boletín en que se publicaron las notas.

CUADRO 23
BOLETÍN-UNAM, 2012-2013

NO. DE BOLETÍN	FECHA	TÍTULO	DE
487	08-08-2012	Se acentúa la migración de indígenas por falta de oportunidades.	Dr. Sergio Zermeño
520	24-08-2012	Cuenta la UNAM con tres nuevos eméritos.	Dr. Carlos Martínez
564	14-09-2012	De Baja calidad, la democracia en México.	Dr. Fernando Castaños
572	18-09-2012	Incierto, el panorama mundial ante la crisis alimentaria.	Dra. Elena Lazos
634	16-10-2012	Modificación de hábitos nutricionales, estrategia para una alimentación sana.	Dra. Blanca Rubio.
672	03-11-2012	Cuatro de cada 10 mujeres han recibido violencia física por parte de su pareja.	Dr. René Jiménez
686	10-11-2012	Crecimiento de ciudades, asociado a desarrolladores inmobiliarios.	Dr. Guillermo Boils
694	13-11-2012	Presentan resultados de la consulta juvenil sobre adicciones en el Distrito Federal.	Dra. Rosalba Casas
697	15-11-2012	Intolerancia, obstáculo para la democracia en México.	Dr. René Jiménez
066	31-01-2013	Crea la UNAM la Cátedra Extraordinaria "Trata de personas"	IIS-UNAM
110	19-02-2013	La ciudad de México requiere ajustes en el ámbito urbano.	Dr. Antonio Azuela
181	22-03-2013	Trabajadores agrícolas temporales, víctimas de las omisiones de Gobierno.	Dra. Martha J. Sánchez
221	11-04-2013	Encabeza Mario Luis Fuentes, Cátedra Extraordinaria trata de personas de la UNAM	IIS-UNAM
306	18-05-2013	Carlos Martínez Assad, entre raíces y análisis social.	Dr. Carlos Martínez

En la Gaceta UNAM durante el periodo se publicaron 33 notas, que se replicaron en nuestra página en la sección Presencia del IIS en la UNAM. Además, en la *Agenda de Gaceta UNAM* cada semana se

difunden todas las actividades del Instituto. En el cuadro 24 se presenta la información más importante de ellas:

CUADRO 24
NOTAS-GACETA-UNAM 2012-2013

No.	FECHA	TÍTULO	INVESTIGADOR
1	09-08-2012	Migración indígena.	Dr. Sergio Sarmiento
2	21-08-2012	El espacio público en la ciudad de México.	Dr. Guillermo Boils
3	27-08-2012	Nuevos eméritos de la Junta de Gobierno.	Dr. Carlos Martínez Assad
4	12-10-2012	Crisis alimentaria	Dra. Blanca Rubio
5	25-10-2012	Producción de alimentos	Dra. Blanca Rubio
6	28-10-2012	La violencia, un problema para investigar	Dr. René Jiménez Ornelas
	08-11-2012	Día internacional de la tolerancia.	Dr. René Jiménez Ornelas
7	06-12-2012	Corrupción, un problema político e institucional	Dra. Irma E. Sandoval
10	10-01-2013	Transportan 10 coches a 11 personas en la zona metropolitana	Dr. Guillermo Boils
11	14-01-2013	Certamen para prevenir adicciones.	Dr. Guillermo Boils
12	21-01-2013	Propuesta para mitigar los efectos del cambio climático.	Dr. Julio Bracho Carpizo
13	24-01-2013	Verónica Montes de Oca, coordinadora del SUIEV	Dra. Verónica Montes de Oca
14	31-01-2013	Proyectos para cambiar el rostro de Iztapalapa.	Dr. Manuel Perló
15	05-02-2013	Roger Bartra, a la Academia Mexicana de la Lengua.	Dr. Roger Bartra
16	14-02-2013	Justicia Social	Dr. Antonio Azuela
17	18-02-2013	Análisis de la inequidad en la Ciudad de México.	Dr. Antonio Azuela
18	28-02-2013	Rescate de Sn. Agustín, relato de un recinto con historia y futuro.	Dr. Carlos Martínez Assad
19	11-03-2013	El Reconocimiento Sor Juana Inés de la Cruz a 80 académicos de la UNAM	Dra. Rosalba Casas
20	11-03-2013	El Reconocimiento Sor Juana Inés de la Cruz a 80 académicos de la UNAM	Dra. Matilde Luna Ledesma
21	19-03-2013	Pobreza y desigualdad, en la lupa de expertos y ciudadanos	Dr. Héctor Castillo
22	19-03-2013	Pobreza y desigualdad, en la lupa de expertos y ciudadanos	Dra. Rosalba Casas
23	21-03-2013	Presentan el Observatorio de Instituciones Territoriales	Dr. Antonio Azuela
24	01-04-2013	Nuevo Investigador Emérito	Dr. Humberto Muñoz

No.	FECHA	TÍTULO	INVESTIGADOR
25	22-04-2013	Proyecto hidrourbano en apoyo a Iztapalapa.	Drs. R. Casas y Manuel Perló
26	06-05-2013	Reconocimiento a Rodolfo Stavenhagen.	Dra. Natividad Gutiérrez
27	09-05-2013	Mexicanos en Canadá, sus experiencias.	Mesas redondas de Temas Actuales.
28	13-05-2013	La violencia, una amenaza cotidiana.	Dr. Gilberto Giménez
29	16-05-2013	Homenaje de la Universidad Nacional a sus maestros.	Dr. Carlos Martínez Assad
30	16-05-2013	Martínez Assad, entre las raíces y el análisis social.	Dr. Carlos Martínez Assad
31	16-05-2013	Humberto Muñoz, en las redes de la sociología	Dr. Humberto Muñoz
32	30-05-2013	Publicación del libro: Los intelectuales indígenas y el Estado Mexicano, 2 ^a . Ed.	Dra. Natividad Gutiérrez Chong
33	30-05-2013	Stavenhagen, pilar de la Sociología Contemporánea.	Dra. Natividad Gutiérrez Chong, Dra. Blanca Rubio

Las actividades del Instituto también fueron difundidas a través de la Agenda de Humanidades y Ciencias Sociales, en Radio UNAM, de la página de la Casa de las Humanidades, de la página de DEGIRE, la página de la Coordinación de Humanidades, en la página de COMECOSO, la página del Instituto de Investigaciones Económicas, por Enlace Estudiantil y a través de los responsables de difusión del subsistema de humanidades que reenvían nuestra información.

Inserciones pagadas

En este año se publicaron 4 anuncios en periódicos y revistas:

- . En la Revista proceso con las publicaciones recientes del Instituto, 7 de octubre de 2012.
- . En Primera Fila del Periódico Reforma con las novedades editoriales del Instituto, 12 de octubre de 2012.
- . En La Jornada versión electrónica "La 1^{ra} Feria Internacional del Libro en Ciencias Sociales" del 15 al 20 de mayo de 2013.

.En la Revista Proceso en línea se publicó un banner del Séptimo Premio Iberoamericano en Ciencias Sociales, del 27 del mayo al 4 de junio de 2013.

Inserciones gratuitas

Periódicos: se ha contado con el apoyo del suplemento dominical *Enfoque* del periódico *Reforma*, que cada semana publica las actividades de este Instituto. De igual forma el periódico *La Jornada* apoya en la difusión de nuestros eventos, las cuales se publican en la sección dominical de *La Jornada Cultural* y en el *Correo ilustrado*, aunque vale la pena aclarar que no incluyen los eventos en todos los números.

Entrevistas.

En coordinación con la Dirección General de Comunicación Social, y a solicitud de diversos medios de comunicación, se realizaron 344 entrevistas a investigadores del Institutos de agosto de 2012 a mayo de 2013. Los temas más frecuentes fueron violencia y narcotráfico, empleo y desempleo, migración, democracia, religión, envejecimiento y recientemente temas electorales. Algunas entrevistas fueron difundidas no sólo en medios nacionales, sino internacionales como es el caso de Telesur, O Globo de Brasil, Telemundo, National Geographic Channel, NBC News, New York Times, entre otros.

4.5 Programa institucional de producción editorial

Otra actividad que contribuye a la difusión y a incrementar la visibilidad de nuestras investigaciones es la producción editorial. Este programa se integra con la coordinación de numerosas instancias. La coordinación de libros, las direcciones de cada revista y el Departamento de Publicaciones. Cada tipo de publicación cuenta con

su propio comité editorial, integrado por académicos internos y externos a la UNAM. Es a través del intenso y comprometido trabajo colegiado que nuestras publicaciones se caracterizan por su gran calidad.

Coordinación Académica de Libros

Durante el último cuatrienio esta coordinación estuvo bajo la responsabilidad de Sara Gordon quien con el apoyo del Comité Editorial respectivo, trabajó en la dictaminación de los libros producidos en el Instituto por los investigadores y en la adecuada normatividad para sustentar este proceso. Cabe hacer notar que todos los libros son dictaminados por pares externos al Instituto y en ocasiones por dictaminadores a nivel internacional.

El Comité Editorial en el último año estuvo conformado por: Gilberto Giménez, Cecilia Rabell y, hasta noviembre de 2012, Rebeca De Gortari, quien fue sustituida por el Dr. Raúl Trejo Delarbre a partir de marzo de 2013, por parte del Instituto; Irene Casique del CRIM-UNAM; Diana Guillén del Instituto José María Luis Mora; Fernando Saavedra de FLACSO, y Khemvirg Puente de la Facultad de Ciencias Políticas y Sociales de la UNAM. Este Consejo sesionó de manera trimestral regularmente.

Durante el año se realizaron importantes modificaciones a los Lineamientos de Política Editorial, para garantizar la calidad de lo que se publica y abrir nuevos tipos de publicaciones. Como resultado de esto se ha dado impulso a la publicación de libros en apoyo a la docencia y la investigación (cuadro 25).

CUADRO 25
LIBROS ADMINISTRADOS ENTRE AGOSTO DE 2010 Y AGOSTO DE 2013

	2009-2010 (01-08-09 a 22-08-10)	2010-2011 (01-08-11 a 22-08-11)	2011-2012 (01-08-11 a 22-08-12)	2012-2013 (01-08-12 a 22-08-13)	Totales
Libros recibidos	11	25	12	13	61
Libros rechazados	1	4	1	2	8
Libros entregados al Departamento de Publicaciones	11	6	20	9	46

Revista Mexicana de Sociología.

La revista se ha publicado de manera continua desde su fundación en 1939. Actualmente los números completos de la RMS, de 1939 a 2009, pueden consultarse en línea en *JSTOR*, y de 2008 a 2013 en *SciELO*, entre otras fuentes. La periodicidad de la RMS es trimestral y su publicación es puntual.

En el periodo 2009-2013 han fungido como directores de la revista: Francisco Valdés Ugalde (agosto 2007 - agosto 2010), Hira De Gortari Rabiela (septiembre-diciembre 2010) y Matilde Luna Ledesma (de enero 2011 a la fecha).

Desde 2008 la RMS ha contado con el apoyo de Rosalba Carrillo Fuentes como asistente de la dirección.

El Comité Editorial, con base en el trabajo colegiado, es el principal órgano encargado de preservar la calidad académica de la RMS. En el periodo se celebraron 4 reuniones anuales del Comité Editorial con la participación activa de sus integrantes y de acuerdo con los calendarios definidos al inicio de cada año, y se llevó a cabo una reunión extraordinaria el 18 de octubre de 2011, cuyos objetivos principales fueron presentar un diagnóstico y hacer un examen del estado de la revista. De este diagnóstico resultaron varias acciones, que más adelante se especifican, bajo el rubro de "Cambios editoriales".

Como parte del proceso de renovación de los miembros del Comité Editorial, tres integrantes fueron sustituidos a finales de 2011 y una en enero de 2013. Se busca que los miembros del comité, además de tener reconocimiento en su área de especialidad y de ser representativos de distintos campos de conocimiento en el ámbito de las ciencias sociales, tengan el compromiso y la posibilidad de participar activamente en las reuniones.

Actualmente el Comité está integrado de la siguiente manera: Rosalba Casas Guerrero, Presidenta; Matilde Luna Ledesma, Directora y Secretaria; Carlos Alba Vega, El Colegio de México; Laura del Alizal, UAM-Iztapalapa; Fernando M. González, Sara Lara Flores y Enrique Leff del IIS-UNAM; y Helena Varela, Universidad Iberoamericana.

Otros integrantes del Comité Editorial en este periodo han sido: Guillermo Boils Morales (IIS-UNAM), Martha Eugenia García Ugarte (IIS-UNAM) y Martín Puchet Anyul (Facultad de Economía, UNAM).

Publicación y calidad editorial:

En coordinación con el Departamento de Publicaciones del Instituto de Investigaciones Sociales, se publicaron puntualmente los 4 números anuales (2009, 2010, 2011 y 2012) y los 3 correspondientes al periodo de este informe de 2013. Asimismo se publicó un número especial en diciembre de 2009, año en que se celebró el 70 aniversario de la revista.

En reconocimiento a su calidad editorial, en mayo 2011 la revista recibió una felicitación del Programa de Revistas Científicas y Arbitradas de la UNAM, programa que buscó aumentar la visibilidad y calidad editorial de las revistas editadas por la Universidad. La RMS fue reconocida por cumplir con el conjunto de los 14 criterios de calidad de corte internacional establecidos por el Programa.

Cambios editoriales y otras acciones:

70 Aniversario de la RMS. En 2009 se realizaron exposiciones y reuniones académicas para celebrar el 70 aniversario de la RMS. Entre las actividades más importantes son de mencionarse las siguientes: El 3 de junio de 2009 tuvo lugar un coloquio sobre “Las revistas de Ciencias Sociales: Problemática y perspectivas”, con editores y directores de varias revistas del campo, en el que se abordaron problemas relativos a los criterios de decisión editorial y sobre las características del artículo científico, entre otros. También se publicó, en diciembre de 2009, un número extraordinario de la Revista con trabajos invitados sobre problemas actuales de las ciencias sociales.

Cambios normativos:

Como resultado del examen diagnóstico de la RMS realizado en el marco de la reunión extraordinaria del Comité Editorial de 2012, con los propósitos de mejorar las normas que la rigen, lograr un mejor posicionamiento en el campo de las ciencias sociales y diseñar mejores políticas editoriales, se realizaron los siguientes cambios normativos:

- Se actualizó el Reglamento del Comité Editorial de 2001 (4^a. Reunión ordinaria de 2011).
- Se realizaron cambios en la composición del Comité Editorial para incrementar la proporción de académicos externos a la UNAM.
- Se revisaron las “Normas editoriales” con el objetivo principal de proporcionar una mejor orientación a los autores. La nueva versión aparece a partir del número 1/2012. Un cambio

sustantivo está relacionado con la especificación del proceso de revisión al que son sometidos los artículos propuestos para publicación y, en el mismo apartado, con la especificación de los criterios principales con los cuales se realizan los dictámenes.

- Se elaboró el perfil de la RMS, cuyo texto aparece en el número 1/2013 y a partir del 3/2013. Uno de los objetivos de este perfil es que los autores tengan una mejor orientación sobre la correspondencia de sus propuestas de publicación con la línea editorial de la Revista.

Otras acciones:

- *Archivos.* En 2010-2011 se llevó a cabo la revisión y reordenamiento de los archivos de la RMS.
- *Capacitación.* En 2011-2013 se instrumentaron actividades de capacitación orientadas a la administración de contenidos y dictamen en línea, así como para la alimentación de información actualizada en índices de acceso a texto completo, y se participó en conferencias, seminarios y talleres para editores organizados por el Programa de Revistas Científicas y Arbitradas de la UNAM, el Consorcio Nacional de Recursos de Información Científica y Tecnológica (Conacyt), JSTOR y diversas plataformas nacionales e internacionales.
- *Dictaminadores.* En 2012 se elaboró una base de datos de los dictaminadores activos en el periodo 2009-2012.
- *Difusión.* Durante el periodo y en coordinación con los departamentos de Difusión y de Publicaciones del Instituto, se realizaron diversas actividades para ampliar la difusión de la revista y fortalecer su presencia en el campo, tanto vía electrónica como través de la participación en ferias y

reuniones académicas.

- *Administración de contenidos.* En 2012 se inició la operación mixta de los procesos de administración de contenidos a través de OJS (Open Journal Systems) y del proceso regular de recepción y dictamen de los trabajos propuestos para publicación vía correo electrónico.
- *Índice de Revistas del CONACYT.* En 2011-2012 se preparó el expediente de solicitud de renovación de permanencia de la RMS en el Índice de Revistas Mexicanas de Investigación Científica y Tecnológica del Consejo Nacional de Ciencia y Tecnología.

Índices nacionales e internacionales. Visibilidad

Se dio seguimiento a la participación y actualización de la información de la revista en índices y resúmenes nacionales e internacionales. Con el apoyo de la Biblioteca, se reordenaron y clasificaron las diferentes fuentes en las que aparece la revista. Esta clasificación aparece actualizada a partir del número 3/2012, con el siguiente texto:

La RMS está incorporada al Índice de Revistas Mexicanas de Investigación Científica y Tecnológica del Consejo Nacional de Ciencia y Tecnología (CONACYT) y a los siguientes índices, resúmenes y bases de datos:

Fuentes que indizan la Revista:

Citas Latinoamericanas en Ciencias Sociales y Humanidades (CLASE); CSA Worldwide Political Science Abstracts; Dialnet; Google Scholar; Handbook of Latin American Studies (HLAS); Hispanic American Periodicals Index (HAPI); Índice de Revistas de Educación Superior e

Investigación Educativa (IRESIE); Internationale Bibliographie der Geistes-und Sozialwissenschaftlichen Zeitschriftenliteratur; Social Services Abstracts; Sociological Abstracts, Scopus.

Directorios donde se encuentra la revista:

Directory of Open Access Journals (DOAJ); Sistema Regional de Información en línea para revistas científicas de América Latina, el Caribe, España y Portugal (Latindex); Ulrich's Periodical Directory.

Fuentes que incluyen el texto completo de la revista:

JSTOR; E-Journal; Redalyc (Red de Revistas Científicas de América Latina y el Caribe); Scielo (Scientific Electronic Library Online); Portal de revistas científicas y arbitradas de la UNAM.

Respecto a este rubro destaca en el periodo:

- La aprobación, con fecha 12 de septiembre de 2012, de la permanencia de la RMS por 5 años en el Índice de Revistas Mexicanas de Investigación Científica y Tecnológica del CONACYT, en cuyo dictamen se lee la siguiente evaluación: "Excelente trabajo editorial".
- La confirmación de la aceptación de la RMS en SCOPUS, en comunicado del 23 de febrero de 2012.
- La ubicación de la RMS en el primer lugar de las 10 revistas más consultadas, de acuerdo con JSTOR (mayo 2013).

Gráfica 20

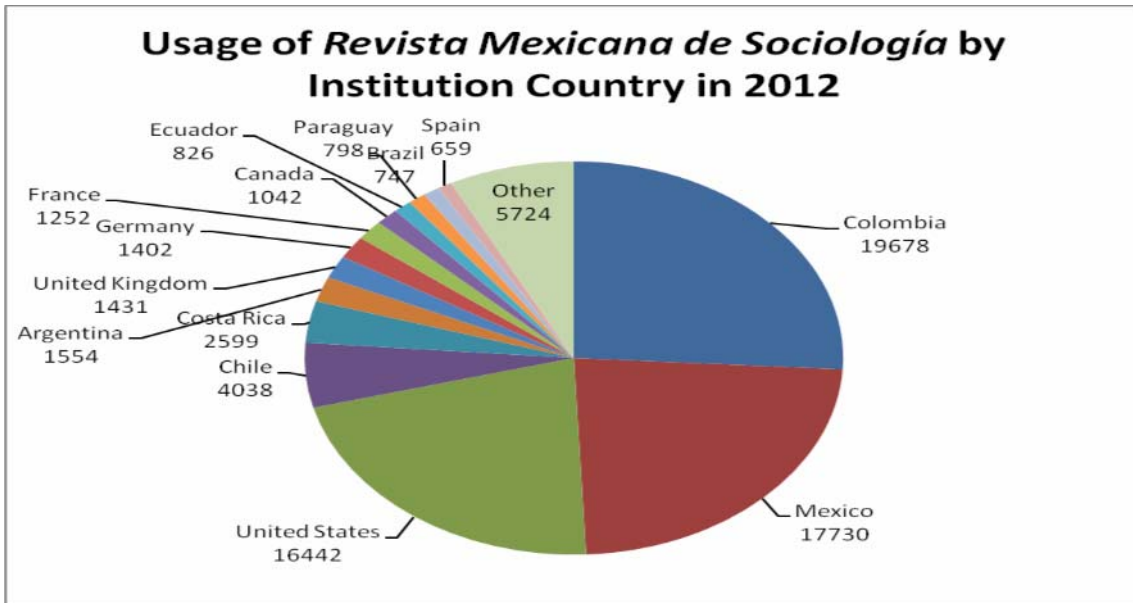

Fuente: información proporcionada por JStor.

Gráfica 21

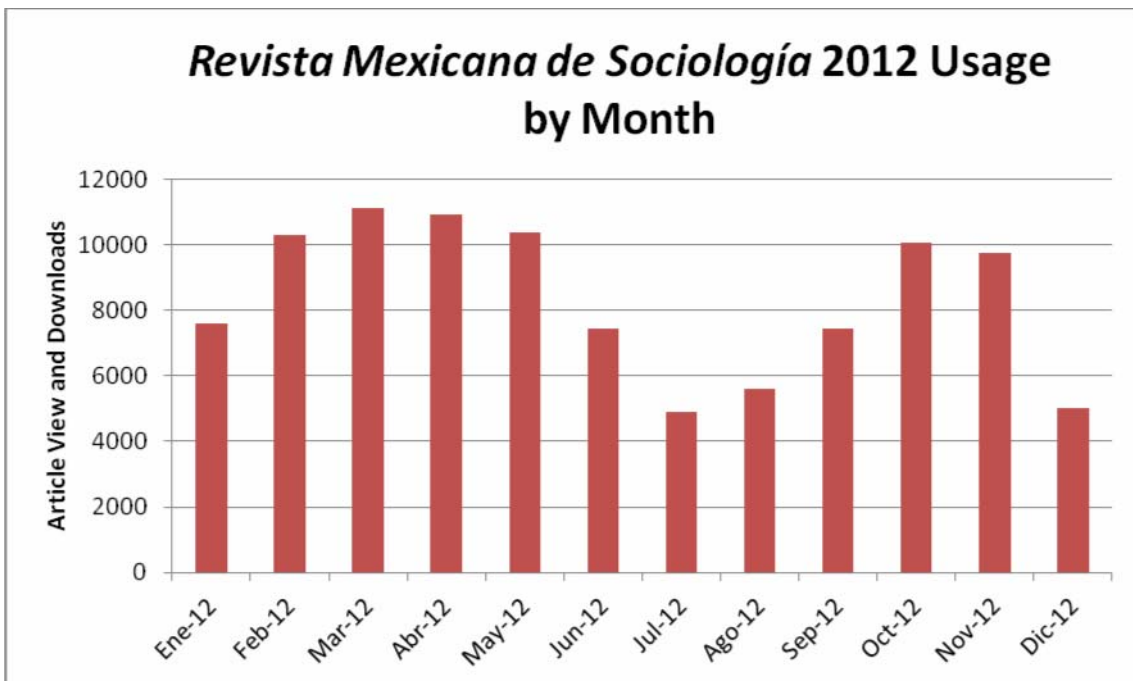

Fuente: información proporcionada por JStor.

Gráfica 22

Top Journals with Most Usage in Archive (2012)

Journal	# Accesses	Discipline	Publisher
<i>Revista Mexicana de Sociología</i>	18,747	Latin American Studies	Universidad Nacional Autónoma de México
<i>Ecology</i>	8,271	Ecology & Evolutionary Biology	Ecological Society of America
<i>Herpetologica</i>	7,340	Biological Sciences	Herpetologists' League
<i>Historia Mexicana</i>	7,310	Latin American Studies	El Colegio De Mexico
<i>Journal of Herpetology</i>	6,957	Biological Sciences	Society for the Study of Amphibians and Reptiles
<i>Desarrollo Económico</i>	6,561	Business	Instituto de Desarrollo Económico y Social
<i>Foro Internacional</i>	6,287	Latin American Studies	El Colegio De Mexico
<i>Reis</i>	5,500	Latin American Studies	Centro de Investigaciones Sociológicas
<i>The American Economic Review</i>	5,373	Business	American Economic Association
<i>Hispania</i>	5,095	Language & Literature	American Association of Teachers of Spanish and Portuguese
<i>Science</i>	4,832	Biological Sciences	American Association for the Advancement of Science
<i>The American Naturalist</i>	4,560	Biological Sciences	The University of Chicago Press
<i>American Journal of Botany</i>	4,532	Biological Sciences	Botanical Society of America
<i>Estudios Sociológicos</i>	3,774	Sociology	El Colegio De Mexico
<i>The Hispanic American Historical Review</i>	3,751	History	Duke University Press

Fuente: información proporcionada por JStor.

Rank	Access	Article Title	Author	Publication	Issue
1	680	Una perspectiva del capital social desde las ciencias sociales: capital social y acción colectiva (A Social Science Perspective on Social Capital: Social Capital and Collective Action)	Elinor Ostrom, T. K. Ahn and Cecilia Olivares	Revista Mexicana de Sociología	Vol. 65, No. 1, Jan. - Mar., 2003
2	669	Estructura agraria, conflicto y violencia en la sociedad rural de América Latina (Agrarian Structure, Conflict and Violence in Rural Society in Latin America)	Cristóbal Kay and Graciela Salazar	Revista Mexicana de Sociología	Vol. 63, No. 4, Oct. - Dec., 2001
3	557	Narcotráfico y economía ilícita: las redes del crimen organizado en Río de Janeiro (Drug Trafficking and the Underground Economy: Networks of Organized Crime in Rio de Janeiro)	Rosinaldo Silva de Sousa and Isabel Anaya Ferreira	Revista Mexicana de Sociología	Vol. 66, No. 1, Jan. - Mar., 2004
4	510	Pobreza rural en América Latina: teorías y estrategias de desarrollo / Rural Poverty in Latin America: Development Theories and Strategies	Cristóbal Kay	Revista Mexicana de Sociología	Vol. 69, No. 1, Jan. - Mar., 2007

Rank	Access	Article Title	Author	Publication	Issue
5	484	Los corridos de traficantes de drogas en México y Colombia	Luis Astorga	Revista Mexicana de Sociología	Vol. 59, No. 4, Oct. - Dec., 1997
6	475	Contextualizando a Chávez: el nacionalismo venezolano contemporáneo desde una perspectiva histórica / Contextualizing Chavez: Contemporary Venezuelan Nationalism in Historical Perspective	Jonathan Eastwood and Rocío Saucedo	Revista Mexicana de Sociología	Vol. 69, No. 4, Oct. - Dec., 2007
7	474	Internet en la vida cotidiana de los jóvenes / Internet in Youth's Daily Life	Rosalía Winocur	Revista Mexicana de Sociología	Vol. 68, No. 3, Jul. - Sep., 2006
8	462	Al otro lado de la línea. Representaciones socioculturales en las narrativas sobre la frontera México-Estados Unidos	José Manuel Valenzuela Arce	Revista Mexicana de Sociología	Vol. 62, No. 2, Apr. - Jun., 2000
9	450	Identidad, exclusión y racismo: reflexiones teóricas y sobre México (Identity, Exclusion and Racism: Theoretical Considerations)	Olivia Gall	Revista Mexicana de Sociología	Vol. 66, No. 2, Apr. - Jun., 2004
10	447	La cocaína en el corrido	Luis Astorga	Revista Mexicana de Sociología	Vol. 62, No. 2, Apr. - Jun., 2000

Fuente: información proporcionada por JStor.

Distribución

La RMS se distribuye nacional e internacionalmente. Es importante considerar en este rubro que la participación de la Revista en diversos índices en los que se tiene acceso al texto completo, así como la inclusión de los números recientes en la página *web* del Instituto de Investigaciones Sociales y la posibilidad de solicitar a la Biblioteca del mismo –vía correo electrónico- cualquier artículo, han ampliado considerablemente su distribución nacional e internacional vía electrónica.

Financiamientos adicionales:

En el periodo, la RMS recibió recursos financieros derivados de su participación en el Índice de Revistas Mexicanas de Investigación

Científica y Tecnológica del CONACYT, y en JSTOR.

Revista de Investigación Social (RIS)

Esta revista semestral fue creada en 2005, a iniciativa del entonces director del Instituto doctor René Millán. Desde entonces ha sido concebida como una publicación ágil y oportuna, pero rigurosa, cuyos artículos son sometidos a un riguroso procedimiento de dictaminación. Hasta la fecha lleva publicados 13 números y en este momento se encuentra en preparación el número 14.

La revista ha estado bajo la dirección del Mtro. Carlos Welti, del Dr. René Millán y, desde junio de 2011, del Dr. José Luis Velasco.

En consonancia con la estrategia seguida por el Instituto de fortalecer la interacción con las instituciones de Ciencias Sociales de las entidades federativas, en el comité editorial participan destacados investigadores de instituciones de Baja California, Veracruz, Jalisco, Sonora, así como de instituciones del DF y de la UNAM. Se trata de un activo comité editorial que contribuye en mejorar la visibilidad de la revista en la comunidad académica de México y el extranjero:

Martín Aguilar Sánchez

Instituto de Investigaciones Histórico-Sociales, Universidad Veracruzana

Carlos Barba Solano

Departamento de Estudios Socio Urbanos, Universidad de Guadalajara

Guillermo Boils Morales

Instituto de Investigaciones Sociales, Universidad Nacional Autónoma de México

Jorge Cadena Roa

Centro de Investigaciones Interdisciplinarias en Ciencias y Humanidades, Universidad Nacional Autónoma de México

Oscar Contreras Montellano

Centro de Estudios de América del Norte, El Colegio de Sonora

Pablo González Reyes

Instituto de Investigaciones Sociales, Universidad Autónoma de Baja California

Cirila Quintero Ramírez

Dirección General Región Noroeste, El Colegio de la Frontera Norte

Fernando Vizcaíno Guerra

Instituto de Investigaciones Sociales, Universidad Nacional Autónoma de México.

Desde la Dirección del Instituto se ha venido impulsando la revista. En el último año que se informa, un objetivo central ha sido regularizar la periodicidad de la revista, sin sacrificar la calidad de su contenido. Otro objetivo estratégico ha sido mejorar la visibilidad de la revista en la comunidad académica de México y el extranjero. Para eso, se ha incentivado la participación activa de los miembros del comité editorial, se han emitido convocatorias para la recepción de artículos y se ha intensificado la difusión de los números publicados. Gracias a esto, durante los últimos años se ha logrado reducir el rezago en la aparición de los números, que actualmente es de un año. Actualmente está en marcha un para superar totalmente el rezago en el resto de 2013. Se puede afirmar que la revista está consolidándose como una atractiva opción académica entre autores y lectores de las ciencias sociales de México y América Latina.

Revista Discurso, Teoría y Análisis

El campo de los estudios del discurso ha sido uno de los más dinámicos de las ciencias sociales en las últimas cuatro décadas. Entre otros indicadores de su vitalidad, puede señalarse que ha proporcionado uno de los impulsos principales al llamado "giro lingüístico" en la teoría sociológica y ha contribuido muchos de los elementos principales de las metodologías denominadas "cualitativas". Cabe mencionar también que en varios países algunas de las cátedras más importantes en las universidades de prestigio y en los organismos académicos nacionales han sido y son ocupadas por expertos del campo.

No obstante, y aunque ha tenido una estabilidad conceptual considerable durante veinte años, el campo no se ha consolidado propiamente en el ámbito académico. Hay muy pocos departamentos o centros de estudios discursivos y, en casi todo el mundo, las cátedras aludidas fueron creadas en función de temas específicos o pertenecen a campos que se intersectan con el del discurso. Ha habido, por ejemplo, algunas dedicadas a la historia de los sistemas de pensamiento y otras al inglés de la ciencia y la tecnología, como las primeras, de Foucault y de Widdowson; hay otras en las áreas de la comunicación política, de la psicolingüística y de la inteligencia artificial. La excepción es Brasil, que ha hecho una gran inversión visionaria.

La precariedad del campo se refleja en la producción de revistas especializadas que tienen la palabra "discurso" como parte de su título. En el mundo, hay sólo una que se ha sostenido regularmente durante más de 15 años. (Hay otra que, por su materia, puede considerarse también una revista del campo y tiene

una historia importante, aunque la palabra “discurso” no aparece en su título.)

En el mundo iberoamericano, hay tres que tienen una trayectoria reconocida y podrían consolidarse en los próximos años, una de una asociación latinoamericana, que se edita en Venezuela, una de una editorial comercial, que se publica en España, y *Discurso*, del IIS y la FFyL de la UNAM. En los últimos años han surgido otras dos que podrían llegar a tener reconocimiento y consolidarse, ambas en Brasil.

De las revistas mencionadas, *Discurso* es la más antigua y, de las iberoamericanas, es la de mayor calidad, por sus contenidos y por el cuidado en su edición. Sin embargo, no ha estado exenta de los efectos de la debilidad contextual, probablemente debido a su propia fragilidad institucional. En diferentes momentos, factores coyunturales han provocado interrupciones considerables y su periodicidad ha debido revisarse en dos ocasiones.

Circunstancias actuales y esfuerzos recientes

Ahora hay indicios de que la situación del campo cambiará en los próximos años. El número de asistentes a los congresos latinoamericanos ha aumentado considerablemente y en varias universidades de la región se están escribiendo tesis de doctorado. En la UNAM, es prometedor lo que se observa en el Posgrado en Ciencias Políticas y Sociales.

Al mismo tiempo, en los últimos cuatro años se han tomado iniciativas para fortalecer las condiciones institucionales de la revista. Se actualizó su Reglamento y se integraron sus normas y convenciones editoriales, para incorporar y sistematizar disposiciones que se habían ido tomando de forma aislada a lo largo de tres

décadas. Se amplió su Comité Editorial y se nombró un Consejo Asesor. Se redefinió la periodicidad de la publicación y sus 32 números se encuentran ahora disponibles en línea.

Se ha dotado a la revista de medios para sus archivos físico y electrónico y se ha contratado un asistente para apoyar las tareas del Comité Editorial. Se han apoyado las relaciones de cooperación con otras entidades y con instituciones de otros países. Se han conformado y revisado directorios de posibles destinatarios y recientemente se emitió una convocatoria amplia a posibles autores.

Los últimos números de la revista han despertado interés en comunidades en las que no tenía presencia anteriormente. El correspondiente a 2010 fue presentado conjuntamente con el Instituto de Lingüística de la Facultad de Filosofía y Letras de la Universidad de Buenos Aires y el de 2011 conjuntamente con el Programa Universitario de Género de nuestra Universidad. La revista se presentó también en la Feria del Libro del Palacio de Minería de 2012.

En el periodo 2009-2013, se organizaron dos coloquios de alto nivel, intitulados "La paráfrasis", el primero, y "Discursos sobre discursos", el segundo, con el cual se celebró el 30 aniversario de la revista. Con ellos, se dio continuidad a la reflexión sobre preocupaciones temática fundamentales planteadas en un coloquio del periodo 2005-2009, intitolado "Gramaticalidad y discursividad", lo que ha dado a la revista reconocimiento como convocante de vanguardia.

Perspectivas

El número 33 de la revista está en preparación.

Se encuentra muy avanzado el proceso para celebrar un convenio que incorpore al Instituto de Investigaciones Filológicas como co-editor de la revista, con el Instituto de Investigaciones Sociales y la Facultad de Filosofía y Letras.

Se encuentra también muy avanzado el proceso para firmar un convenio de colaboración entre dichas dependencias de la UNAM y dos departamentos de la Universidad de Buenos Aires.

Se está considerando la posible realización de un coloquio sobre la significación en 2014 o 2015.

Departamento de Publicaciones.

En el periodo 2005-2013 el Departamento de Publicaciones editó 94 libros en primeras ediciones, 2 en segundas ediciones, 9 reimpressiones y 3 ediciones en versión electrónica. El cuadro 26 se presenta una relación de la producción editorial durante el periodo, según año.

Cuadro 26
Publicaciones del Instituto de Investigaciones Sociales, 2005-2013

AÑO	LIBROS	REVISTAS
2005	5	3
2006	12	6
2007	10	6
2008	18	7
2009	15	7
2010	16	8
2011	3	7
2012	18	6
2013	11	5
Total	108	55

Producción de libros por título, autor y año

Año 2005

Libros

Encuesta a hogares de jornaleros migrantes en regiones hortícolas de México: Sinaloa, Sonora, Baja California Sur y Jalisco

Hubert C. de Grammont y Sara María Lara Flores

Colec. Cuadernos de Investigación Núm. 30

Fecha de publicación: agosto de 2005

La juventud como categoría de análisis sociológico

Marcos Cueva Perus

Colec. Cuadernos de Investigación Núm. 32

Fecha de publicación: octubre de 2005

*Los cirujanos de hospitales de la Nueva España (siglos XVI y XVII)
¿miembros de un estamento profesional o de una comunidad científica?*

Ma. Luisa Rodríguez Sala con la colaboración de Verónica Ramírez, Alejandra Tolentino+, Cecilia Rivera, Alfonso Pérez y Ángeles Mireles
Serie Los Cirujanos de la Nueva España IV

Fecha de publicación: diciembre de 2005

Miradas indígenas sobre una naturaleza entristecida

Elena Lazos y Luisa Paré

Fecha de publicación: diciembre de 2005

(Primera reimpresión)

Nietzsche, Eros y occidente. La crítica nietzscheana a la tradición occidental

Herbert Frey

Fecha de publicación: diciembre de 2005

Primera reimpresión

Año 2006

Libros

El patriarca Pérez. La iglesia católica, apostólica mexicana

Mario Ramírez Rancaño

Fecha de publicación: abril de 2006

Violencia en América Latina y el Caribe: contextos y orígenes culturales

Marcos Cueva Perus

Cuadernos de Investigación Núm. 33

Fecha de publicación: abril de 2006

Los nudos del tiempo: la modernidad desbordada

Ricardo Pozas Horcasitas

Fecha de publicación: abril de 2006

Visionarios y pragmáticos. Una aproximación sociológica al derecho ambiental

Antonio Azuela

Fecha de publicación: junio de 2006

La vida política del Sindicato de Trabajadores de la UNAM

Jorge Basurto

Fecha de publicación: agosto de 2006

La representación política y el Congreso mexicano

Ricardo Espinoza Toledo y Regina Jiménez-Ottalengo, coords.

Cuadernos de Investigación Núm. 35

Fecha de publicación: octubre de 2006

Los archipiélagos: espacios, tiempos y mentalidades en América Latina

Marcos Cueva Perus

Fecha de publicación: octubre de 2006

La corrupción en América: un continente, muchos frentes

Antonio Azuela, coord.

Fecha de publicación: diciembre de 2006

Los cirujanos de hospitales de la Nueva España (1700-1833): ¿miembros de un estamento profesional o de una comunidad científica?

María Luisa Rodríguez Sala con la colaboración de Verónica Ramírez, Alejandra Tolentino+, Cecilia Rivera, Alfonso Pérez, Ángeles Mireles y Sandra Pérez

Fecha de publicación: diciembre de 2006

Los cirujanos en los colegios novohispanos de la ciudad de México (1567-1838): ¿miembros de un estamento profesional o de una comunidad científica?

María Luisa Rodríguez Sala con la colaboración de Verónica Ramírez, Cecilia Rivera, Alfonso Pérez, Ángeles Mireles, Sandra Pérez y José Abel de la Portilla

Fecha de publicación: diciembre de 2006

Reimpresiones

La juventud como categoría de análisis

Marcos Cueva Perus

Cuadernos de Investigación Núm. 32

Fecha de publicación: octubre de 2006

Redes comunitarias, género y envejecimiento

Verónica Montes de Oca Zavala

Primera reimpresión: octubre de 2006

Año 2007

Libros

Las compras del gobierno: datos blandos, percepciones duras

Antonio Azuela, coord.

Cuadernos de Investigación Núm. 37

Fecha de publicación: mayo de 2007

Raúl Benítez Zenteno: trayectoria en Ciencias Sociales

ISBN 970-32-4147-6

Fecha de publicación: mayo de 2007

La emigración interna indígena: Oaxaca, Guerrero y Veracruz

Cecilia Rabell Romero, Melba Casellas y Sandra Murillo

Cuadernos de Investigación Núm. 36

Fecha de publicación: junio de 2007

Colección *Conceptos fundamentales de nuestro tiempo*

Pablo González Casanova, coord.

(13 fascículos)

Fecha de publicación: septiembre de 2007

El nuevo mundo en la encrucijada

Marcos Cueva

Fecha de publicación: septiembre de 2007

El estado actual de la democracia en México. Retos, avances y retrocesos

Fernando Castaños, Julio Labastida Martín del Campo y Miguel Armando López Leyva, coords.

Fecha de publicación: octubre de 2007

El país transnacional: migración mexicana y cambio social a través de la frontera

Marina Ariza y Alejandro Portes, coords.

Fecha de publicación: octubre de 2007

*Gobernanza ambiental y políticas públicas en Áreas Naturales
Protegidas: lecciones desde Los Tuxtlas*

Luisa Paré y Tajín Fuentes

Cuaderno de Investigación Núm. 38

Fecha de publicación: octubre de 2007

La injusticia social: bases sociales de la obediencia y la rebelión

Barrington Moore

Fecha de publicación: noviembre de 2007

(Primera reimpresión)

Los cirujanos del mar en la Nueva España (1572-1820)

¿miembros de un estamento profesional o una comunidad científica?

María Luisa Rodríguez Sala con la colaboración de Karina Neria

Mosco, Verónica Ramírez Ortega y Alejandra Tolentino Ochoa+

Fecha de publicación: diciembre de 2007

Segunda edición

Año 2008

Libros

Acción colectiva y organización. Estudios sobre desempeño asociativo

Cristina Puga y Matilde Luna, coords.

Fecha de publicación: febrero de 2008

Marginación y desarrollo político municipal en México

Víctor Manuel Durand

Fecha de publicación: febrero de 2008

Justicia y libertad. Tres debates entre liberalismo y colectivismo

Martín Puchet, Nora Rabotnikof, Francisco Valdés Ugalde y Gisela Zaremberg

Fecha de publicación: febrero de 2008

Oaxaca en el siglo XVIII: población, familia y economía

Cecilia Rabell Romero

Fecha de publicación: mayo de 2008

Complejidad social y nuevo orden en la sociedad mexicana

René Millán Valenzuela

Fecha de publicación: junio de 2008

El sentido y el método

Sociología de la cultura y análisis de contenido

Hugo José Suárez, coord.

Fecha de publicación: junio de 2008

Migración, redes transnacionales y envejecimiento. Estudio de las redes familiares transnacionales de la vejez en Guanajuato

Autoras: Verónica Montes de Oca, Ahtziri Molina y Rosaura Avalos

Fecha de publicación: junio de 2008

El culturalismo estadounidense. Una mirada histórica

Marcos Cueva Perus

Fecha de publicación: octubre de 2008

El debate político en México a finales del siglo xx. Ensayo de análisis del discurso

Gilberto Giménez Montiel

Fecha de publicación: octubre de 2008

Estados y autonomías en democracias contemporáneas

Bolivia•Ecuador•España•México

Natividad Gutiérrez Chong, coord.

Fecha de publicación: noviembre de 2008

Indicadores educativos. Hacia un estado del arte

Rosa María Camarena

Fecha de publicación: noviembre de 2008

La democracia en perspectiva: consideraciones teóricas y análisis de casos

Julio Labastida Martín del Campo, Miguel Armando López Leyva y Fernando Castaños, coords.

Fecha de publicación: noviembre de 2008

Los cirujanos en los conventos de la ciudad de México (siglos xvi-xix)

María Luisa Rodríguez Sala con la colaboración de Verónica Ramírez, Alfonso Pérez y Ma. de Jesús Ángel

Fecha de publicación: diciembre de 2008

Pobreza, desigualdad y exclusión social en la ciudad del siglo xix

Rolando Cordera, Patricia Ramírez Kuri y Alicia Ziccardi

Fecha de publicación: diciembre de 2008

Reediciones

En busca del texto. Teoría de la recepción literaria

Dietrich Rall, comp.

Fecha de publicación: abril de 2008

Libro en versión electrónica

Guía de lecturas para el estudio del México actual

Pablo González Casanova, coord.

Fecha de publicación: enero de 2008

Historia de la CTM

1936-1990

Javier Aguilar García

Segunda edición

Fecha de publicación: abril de 2008

Encuesta a hogares de jornaleros migrantes en regiones hortícolas de México: Sinaloa, Sonora, Baja California y Jalisco

Hubert C. de Grammont

Sara María Lara Flores

Fecha de publicación: abril de 2008

Año 2009

Libros

La lechería en el Estado de México: sistema productivo, cambio tecnológico y pequeños productores familiares en la región de Jilotepec

Estela Martínez Borrego

Fecha de publicación: mayo de 2009

Análisis preliminar de la cohesión social

Un estudio comparativo

Sara Gordon y René Millán

Fecha de publicación: 30 de junio de 2009

La historia en la ficción y la ficción en la historia.

Reflexiones en torno a la cultura y algunas nociones afines: historia, lenguaje y ficción

Françoise Perus, comp.

Fecha de publicación: junio de 2009

Los cambios en la sociedad: la población y la economía de México (1940-2005)

Julio Labastida Martín del Campo con la colaboración de Camilo Iván Flores Ángeles

Fecha de publicación: 30 de junio de 2009

Tertulia sociológica

Diálogos con Bajoit, Martucelli, Wieviorka, Lahire, Giménez, Hiernaux, Lalive d'Épinay, Moulina, Portes

Hugo José Suárez

Fecha de publicación: septiembre de 2009

Gobernabilidad en Oaxaca. Municipios de competencia partidaria y de usos y costumbres

Julio Labastida Martín del Campo, Natividad Gutiérrez Chong y Julia Flores

Fecha de publicación: septiembre de 2009

*Computadoras e internet en la biblioteca pública mexicana
Redefinición del espacio cultural*

María Josefa Santos Corral y Rebeca de Gortari Rabiela

Fecha de publicación: octubre de 2009

Corrupción y transparencia: debatiendo las fronteras entre Estado, mercado y sociedad

Irma E. Sandoval, coord.

Fecha de publicación: octubre de 2009

Cinco cárceles de la ciudad de México, sus cirujanos y otros personajes: 1574-1820

María Luisa Rodríguez Sala con la colaboración de Verónica Ramírez, José Abel de la Portilla y María de Jesús Ángel

Fecha de publicación: 11 de diciembre de 2009

El Banco mundial

Modelo de desarrollo y propuesta educativa (1980-2006)

Bertha Lerner

Fecha de publicación: diciembre de 2009

Espacio público y ciudadanía en la ciudad de México

Percepciones, apropiaciones y prácticas sociales en Coyoacán y su Centro Histórico

Patricia Ramírez Kuri

Fecha de publicación: diciembre de 2009

Tramas familiares en el México contemporáneo

Una perspectiva sociodemográfica

Cecilia Rabell Romero, coord.

Fecha de publicación: diciembre de 2009

Reimpresiones

Justicia y libertad. Tres debates entre liberalismo y colectivismo

Martín Puchet, Nora Rabortnikof, Francisco Valdés Ugalde y Gisela Zaremberg

En coedición con FLACSO-México

Fecha de publicación: julio de 2009

*Migración, redes transnacionales y envejecimiento
Estudio de las redes familiares transnacionales de la vejez en
Guanajuato*

En coedición con el gobierno del Estado de México

Fecha de publicación: octubre de 2009

*El gobierno de los bienes comunes. La evolución de las instituciones
de acción colectiva*

Elinor Ostrom

Fecha de publicación: diciembre de 2009

Primera reimpresión

Año 2010

Libros

*Batallas por la memoria. Los usos políticos del pasado reciente en
Uruguay*

Eugenia Allier Montaño

Fecha de publicación: marzo de 2010

*Desigualdad social y ciudadanía precaria ¿Estado de excepción
permanente?*

Víctor Manuel Durand Ponte

Fecha de publicación: abril de 2010

*Entre el derecho y la moral. Un análisis de la mediación como
estrategia para la resolución de conflictos*

Paula Mussetta

Fecha de publicación: mayo de 2010

*Gobernanza ambiental y políticas públicas en Áreas Naturales
Protegidas: lecciones desde Los Tuxtlas*

Luisa Paré y Tajín Fuentes

Falta fecha: mayo de 2010

La regla ausente. Democracia y conflicto constitucional en México

Francisco Valdés Ugalde

Fecha de publicación: mayo de 2010

Nación y nacionalismo en las Cortes de Cádiz

Fernando Vizcaíno Guerra

Fecha de publicación: junio de 2010

Poder político y religioso. México siglo XIX

Tomos I y II

Marta Eugenia García Ugarte

Fecha de publicación: junio de 2010

Independencia y revolución. Contribuciones en torno a su conmemoración

María Luisa Rodríguez Sala, Ana María Carrillo, Verónica Ramírez, Graciela Zamudio, Fernando Vizcaíno, Hira de Gortari Rabiela, Natividad Gutiérrez Chong, Guillermo Boils Morales, Ricardo Pozas Horcasitas, Marta Eugenia García Ugarte, Álvaro Arreola, Georgette José Valenzuela, Óscar Uribe Villeras, Eugenia Allier Montaña, José Carlos Hesles Bernal, Elena Lazos Chavero y Gabriel Pérez Miranda
Fecha de publicación: julio de 2010

*La revolución en los volcanes
Domingo y Cirilo Arenas*

Mario Ramírez Rancaño
Fecha de publicación: julio de 2010
Segunda edición

Familia y vulnerabilidad en México. Realidades y percepciones

María Cristina Bayón y Marta Mier y Terán
Fecha de publicación: agosto de 2010

*El Real Colegio de Cirugía de Nueva España 1768-1833.
La profesionalización e institucionalización de la enseñanza de la cirugía*

Verónica Ramírez Ortega
Fecha de publicación: 30 de octubre de 2010

*La crisis económica en la revolución mexicana y sus repercusiones sociales,
1913-1917*

Jorge Basurto
Fecha de publicación: diciembre de 2010

Aprendizaje e innovación en microempresas rurales

Rebeca de Gortari y María Josefa Santos, coords.
Fecha de publicación: 15 de diciembre de 2010

Migraciones y movilidad laboral

Tomo III de Balance y perspectivas del campo mexicano: a más de una década del tlcan y del movimiento zapatista
Martha Judith Sánchez Gómez y Bruno Lutz Bachère
Fecha de publicación: 15 de diciembre de 2010

Nuevas perspectivas para el estudio de las asociaciones

Matilde Luna y Cristina Puga, coords.
Fecha de publicación: diciembre de 2010

Reimpresiones

El país transnacional: migración mexicana y cambio social a través de la frontera

Marina Ariza y Alejandro Portes, coords.

Fecha de publicación: junio de 2010

Año 2011

Libros

Los cirujanos privados en la Nueva España: Primera Parte: 1591-1769 ¿Miembros de un estamento profesional o de una comunidad científica?

María Luisa Rodríguez Sala

Serie: Los Cirujanos en la Nueva España IX

Fecha de publicación: mayo de 2011

Corruption and Transparency

Irma E. Sandoval, coord.

Fecha de publicación: agosto de 2011

Segunda edición

El gobierno de los bienes comunes. La evolución de las instituciones de acción colectiva

Elinor Ostrom

Fecha de publicación: mayo de 2011

Año 2012

Libros

Los cirujanos en la Nueva España y México. De la profesionalización de la cirugía a la unificación de los estudios médico-quirúrgicos. Segunda Parte: 1770-1883

María Luisa Rodríguez Sala

Serie Los Cirujanos en la Nueva España XI

Fecha de publicación: febrero de 2012

Gobernabilidad y gobernanza

En los albores del siglo XXI y reflexiones sobre el México contemporáneo

Bertha Lerner, Ricardo Uvalle y Roberto Moreno, coords.

Fecha de publicación: febrero de 2012

El nuevo malestar en la cultura

Hugo José Suárez, Verónica Zubillaga y Guy Bajoit, coords.

Fecha de publicación: febrero de 2012

Ver y creer. Ensayo de sociología visual en la colonia El Ajusco
Hugo José Suárez

Fecha de publicación: febrero de 2012

*El ejército federal 1914.
Semblanzas biográficas*

Mario Ramírez Rancaño

Fecha de publicación: marzo de 2012

*Métodos cualitativos y su aplicación empírica.
Por los caminos de la investigación sobre migración internacional*

Marina Ariza y Laura Velasco, coords.

Fecha de publicación: abril de 2012

El rey del pulque.

Ignacio Torres Adalid y la industria pulquera

Mario Ramírez Ranzaño

Fecha de publicación: abril de 2012

*Candidatos, campañas y elecciones presidenciales en México.
De la República Restaurada al México de la alternancia: 1867-2006*

Georgette José, coord.

Fecha de publicación: abril de 2012

Democracia, conocimiento y cultura

Rosalba Casas Guerrero y Hubert C. de Grammont, comps.

Fecha de publicación: abril de 2012

La democracia en México y América Latina: claves de lectura

Miguel Armando López Leyva, Fernando Castaños y Julio Labastida
Martín del Campo, coords.

Fecha de publicación: mayo de 2012

La teoría de los sistemas de Niklas Luhmann a prueba.

Horizontes de aplicación en la investigación social en América Latina

Marco Estrada Saavedra y René Millán, coords.

Fecha de publicación: julio de 2012

*Roles sociales y profesionales de los médicos: etapa pre-universidad
(1524-1552)*

María Luisa Rodríguez Sala en colaboración de Verónica Ramírez,
Alfonzo Pérez, Susana García, Tania Pineda y Nancy Soriano

Fecha de publicación: agosto de 2012

Morfología de la ciudad de México.

El catastro de fines del siglo XIX y de 2000. Estudios de caso

Hira de Gortari Rabiela, coord.

Fecha de publicación: agosto de 2012

Protocolo para la evaluación de asociaciones

Cristina Puga y Matilde Luna, coords.

Fecha de publicación: octubre de 2012

Mitos nacionalistas e identidades étnicas.

Los intelectuales indígenas y el estado mexicano

Natividad Gutiérrez Chong

Fecha de publicación: octubre de 2012

Trabajar juntos. Acción colectiva, bienes comunes y múltiples métodos en la práctica

Amy R. Poteete, Marco A. Janssen y Elinor Ostrom

Fecha de publicación: octubre de 2012

Inventario de encuestas e investigaciones cualitativas sobre la migración mexicana a Estados Unidos

Marina Ariza y Maritza Caicedo Riascos, coords.

Fecha de publicación: diciembre de 2012

Reimpresiones

El país transnacional.

Migración mexicana y cambio social a través de la frontera

Marina Ariza y Alejandro Portes, coords.

Fecha de reimpresión: junio de 2012

Año 2013

Libros

La crisis alimentaria: impacto sobre el campo mexicano

Blanca Rubio, coord.

Fecha de publicación: enero de 2013

El PRD: orígenes, itinerario, retos

Jorge Cadena-Roa y Miguel Armando López Leyva, comps.

Fecha de publicación: enero de 2013

Socialización y religiosidad del médico Pedro López (1427-1597): de Dueñas (Castilla) a la ciudad de México

María Luisa Rodríguez Sala y Luis Martínez Ferrer, coords.

Fecha de publicación: enero de 2013

Consulta juvenil sobre adicciones en el Distrito Federal

Sandra Murillo López, coord.

Fecha de publicación: enero de 2013

Diario de la navegación hecha por José Antonio Vázquez. Contribución al conocimiento náutico de la ruta entre Filipinas y la Nueva España

María Luisa Rodríguez Sala con la colaboración de Dante Guillermo Celis Galindo e Ignacio Gómezgil R.S.

Fecha de publicación: enero de 2013

Encuentros y desencuentros. Las comunidades forestales y las políticas públicas en tiempos de transición

Leticia Merino Pérez y Gabriela Ortiz Merino, coords.

Fecha de publicación: abril de 2013

Envejecimiento en América Latina y el Caribe.

Enfoques en investigación y docencia de la Red Latinoamericana de Investigación en Envejecimiento (LARNA)

Verónica Montes de Oca, coord.

Fecha de publicación: mayo de 2013

Etnicidad y conflicto en las Américas

Vol. I *Territorios y reconocimiento constitucional*

Vol. II *Violencia y activismo político*

Natividad Gutiérrez Chong, coord.

Fecha de publicación: junio de 2013

La institucionalización de las disciplinas científicas en México (siglos XVIII, XIX y XX): estudios de caso y metodología

Mina Kleiche, Judith Zubieta y María Luisa Rodríguez Sala

Fecha de publicación: junio de 2013

Ellas se van. Mujeres migrantes en Estados Unidos y España

Martha Judith Sánchez Gómez e Inmaculada Serra Yoldi, coords.

Fecha de publicación: junio de 2013

Versión electrónica de los libros publicados durante la gestión.

Se ha iniciado el proceso de difusión electrónica de los libros publicados durante la gestión, de los cuales 39 ya se pueden consultar en nuestro portal en texto completo, por lo que el Instituto se ha sumando a la política universitaria de poner al alcance de la sociedad el conocimiento que se genera.

Quiero reconocer la importante actividad de este Departamento en la gestión de coediciones con editoriales comerciales, en la negociación de los costos de las mismas, en la gestión de los registros correspondientes y en la búsqueda permanente de un mayor alcance en su difusión y distribución.

Eje de Acción 5

Vida colegiada y Gestión

La gestión académico administrativa del Instituto está basada en el trabajo colegiado, en el que se comprometen tanto los investigadores y técnicos académicos, así como al personal administrativo, para lograr una gestión participativa de los procesos académicos y administrativos.

La vida colegiada ha estado en el centro de la gestión y es a través de los 13 principales cuerpos con que cuenta el Instituto en los que se delibera y se toman las decisiones más relevantes para nuestra entidad. En estos ha participado durante el cuatrienio un amplio número de investigadores y técnicos académicos y actualmente forman parte de estos casi 37 investigadores y 5 académicos del Instituto y 27 académicos de otras instituciones.

Para el logro de este eje de acción es fundamental la coordinación de las actividades de la Dirección, la Secretaría Académica, el Consejo Interno y los diferentes cuerpos colegiados con los que cuenta el Instituto, con la Secretaría Administrativa y con el conjunto de los investigadores.

5.1 Vida colegiada.

El propósito de este eje de acción del Plan de Desarrollo fue fortalecer la vida colegiada y la toma de decisiones, que involucrara a los investigadores y técnicos académicos, así como al personal administrativo, para lograr una gestión ágil de los procesos académicos y administrativos.

Durante el periodo 2005-2013, 47 investigadores (27 mujeres y 20 hombres) participaron en diversos cuerpos colegiados en el Instituto. Como un investigador pudo pertenecer a varios cuerpos colegiados, esto se traduce en 87 participaciones, de las cuales la mayoría fueron de mujeres (53). Los técnicos académicos también se vincularon a la vida colegiada del Instituto, 6 de ellos (4 mujeres y 2 hombres) participaron en órganos como el Consejo Interno, Comité de Planeación de Cómputo y Comisión de Biblioteca. Esta participación de los investigadores y los técnicos académicos hizo posible la toma de decisiones colectivas para normar la vida académica de nuestra entidad. (Ver Anexo Académicos en cuerpos colegiados).

5.2 Apoyo técnico académico de calidad.

5.2.1 Departamento de Cómputo.

Este departamento ha estado a cargo de la Actuaría Patricia Martínez Omaña y cuenta con un Comité de Planeación de Cómputo. El Comité se reúne aproximadamente dos veces al año y, dentro de sus funciones, están entre otras: evaluar las necesidades de equipo de cómputo del personal del Instituto; asignar el equipo nuevo; optimizar el proceso de escalonamiento de equipo disponible; elaborar propuestas para la incorporación de nuevas tecnologías informáticas que apoyen y faciliten las tareas sustantivas de investigación y las funciones administrativas del Instituto. El actual comité está integrado por Rosalba Casas, Miguel Armando López Leyva, Maritza Caicedo Riascos, Yvon Angulo, Silvia Inclán, Luis Astorga, Georgina Flores, Javier Alcántara y Leticia Limón y la Jefa del Departamento de Cómputo.

Durante el periodo 2005-2013 se desarrollaron diversas actividades tendientes a fortalecer el apoyo que brinda el departamento al trabajo de investigación y a la unidad administrativa del Instituto. A continuación se mencionan algunas de las actividades más relevantes realizadas en el periodo.

a. Evaluación del Departamento de Cómputo

El 17 de octubre de 2007 se instaló la Comisión de Evaluación de las Actividades del Departamento de Cómputo, quedando integrada del siguiente modo: tres investigadores del Instituto, los doctores Miguel Armando López Leyva, Cecilia Rabell Romero -quien fue sustituida por la Dra. Marta Mier y Terán Rocha- y Ricardo Tirado Segura; la técnica académica e integrante del Comité de Planeación de Cómputo, Mtra. Sofía Aké y dos personas que trabajan en la DGCTIC, la Ing. Ma. de la Luz Castañeda de León y la Lic. Ma. Teresa Ventura Miranda. El objetivo de la Comisión consistió en hacer una evaluación de las actividades y los recursos del Departamento de Cómputo del Instituto.

En el año 2009 esta Comisión presentó las siguientes observaciones y recomendaciones:

Servicio de impresión

- El incorporar el servicio de impresión en red mediante el uso de equipo de impresión de alto volumen ha sido una buena decisión para brindar un mejor servicio a los usuarios y optimizar recursos.
- Actualmente la cantidad y características de los equipos es más que suficiente para las necesidades del Instituto.

Infraestructura de red

- Lo renovación que se ha realizado a la infraestructura ha sido adecuada para asegurar y mejorar la comunicación.
- Lo sustitución del cableado es algo deseable que mejoraría el servicio, sin embargo no es algo que deba realizarse de forma inminente.

Videoconferencia

- En general la infraestructura para ofrecer el servicio videoconferencia es vigente y cubre las necesidades del Instituto.

Gestión del Departamento de Cómputo

- El departamento de cómputo cuenta con un Plan sobre Proyectos de Tecnología de Información y Comunicaciones (TICs) del IIS el cual está alineado con lo que se señala en el Plan del Instituto y brinda elementos para reconocer la aplicación de buenas prácticas de administración y gestión de tecnología.
- El departamento de cómputo tiene definidas, documentadas y comunicadas las funciones de cada miembro del equipo de trabajo.
- La información que se presenta actualmente al Consejo Asesor de Cómputo es completa y consistente con lo que se maneja internamente.
- Dentro del departamento de cómputo se promueve la actualización profesional de sus integrantes, lo cual es fundamental para mantener y mejorar los servicios.

Equipo de cómputo y periféricos

- Se mantiene una adecuada identificación, registro y control del equipo de cómputo y su asignación, mediante el uso de código de barras y una base de datos que mantiene concentrada la información.
- Los equipos de cómputo que son inservibles u obsoletos, debieran ser dados de baja y retirados de las instalaciones del Instituto, tanto para liberar espacio como para que no sigan formando parte del inventario que se tiene.
- Si bien los equipos con que cuenta el Instituto no son modelos de punta, la capacidad de la mayoría de éstos (Pentium IV) es suficiente para soportar la mayoría de los programas de cómputo utilizados tanto por las áreas de investigación como las administrativas, siempre y cuando tengan un uso exclusivo y adecuado para dichas actividades. Los equipos Pentium III y anteriores, aun cuando aún pueden ser aprovechados en determinadas áreas del Instituto, deben sustituirse gradualmente. En todos los casos debe mantenerse un plan de renovación gradual y permanente de la infraestructura.
- Pudiera ser que la naturaleza de algunos proyectos de investigación requiera contar con equipo de cómputo que les permita una mayor capacidad, comodidad o movilidad, a lo que el Instituto debiera establecer políticas para determinar de qué forma evaluar y cubrir estas necesidades.

Sala de Becarios

- La iniciativa de administrar de forma remota la sala de becarios ha permitido además de tener un mejor control, optimizar el esfuerzo de los recursos humanos del

departamento al no requerir tener físicamente una persona todo el tiempo atendiendo la sala.

Capacitación y Difusión.

- Debe fortalecerse la capacitación y difusión de los servicios hacia la comunidad de investigadores, buscando canales de comunicación e interacción más efectivos que permitan que éstos valoren y aprovechen mejor los recursos tecnológicos que les proporciona el Instituto.
- Se realizaron reuniones de trabajo internas con el propósito de socializar las diferentes actividades que se realizan en el Departamento así como integrar al personal en las actividades de apoyo y generar estrategias para compartir conocimiento.

b. Actividades en 2012-2013

En el último año de la administración se proporcionó apoyo técnico especializado para la transmisión de 55 eventos académicos del Instituto de los cuales 16 fueron por Webcast y 39 por videoconferencia. El servicio de videoconferencia se realizó con sedes de entidades tanto nacionales como internacionales. Es importante señalar que en el mes de marzo del presente año se iniciaron las transmisiones de eventos en las dos salas de videoconferencia que se construyeron dentro del proyecto de la ampliación de la Sala de Usos Múltiples del IIS. Cabe destacar que el Instituto cuenta con tres salas de videoconferencia y que se pueden transmitir dos eventos simultáneamente.

Cabe hacer notar que se crearon y desarrollaron 15 cursos en apoyo a investigadores y técnicos académicos en los semestres 2013-1 y 2013-2 en el Aula Virtual del IIS; así mismo se creó un curso en apoyo al Seminario Permanente de Investigación sobre Migración

México–Canadá y un espacio virtual para el desarrollo de un proyecto de investigación sobre migración internacional a cargo de la Dra. Martha Judith Sánchez. Dos técnicas académicas participaron en el Seminario para Desarrolladores y Administradores de Moodle que coordina la DGTIC con la FMVZ de la UNAM con la Ponencia "Redes Sociales: ¿Cómo integrar FaceBook en Moodle?".

En el apoyo técnico especializado en cartografía se imprimieron 214 mapas en un plotter del Instituto.

En atención al programa de Racionalidad y Disciplina Presupuestaria de la UNAM, y dado el alto consumo de papel que se había reportado en el Instituto, el Comité de Planeación de Cómputo sugirió revisar las estadísticas de impresión de cada una de las áreas del IIS. Con la información anterior se constató un gasto elevado de papel, concentrado en algunas áreas. Debido a esta situación, se acordó realizar una prueba piloto en el Departamento de Cómputo para la instalación del servidor de impresión "Common Unix Printing Server", con el propósito de evaluar su funcionamiento y adecuación a las actividades del IIS.

Los resultados de dicha prueba se analizaron en diferentes reuniones con los académicos de las diferentes áreas de investigación con la finalidad de crear conciencia acerca de la importancia de contribuir a la racionalidad de las impresiones de archivos de computadora. Se acordó instalar el software necesario en las computadoras de investigadores, asistentes de investigación y secretarías. A la fecha se ha realizado dicha instalación en las Alas B, C, D, E, F, G y H.

Para apoyar la gestión académico-administrativa se actualizaron los siguientes sitios Web del Instituto:

- SITIO WEB IIS
- RUDIIS.- Repositorio Universitario Digital del IIS
- AULA VIRTUAL IIS.- Gestión de cursos
- SUSREVI.- Suscripciones a la RMS
- CONREFI.- Control de Recursos Financieros.
- COORART.- Coordinación de artículos a publicarse en la RMS
- SIAF.- Sistema Integral de Administración financiera
- SIRF.- Sistema Institucional de Registro Financiero
- RUPA.- Registro Universitario del Personal Académico
- URBARED.- Un sitio de encuentro para debatir y construir colectivamente otra política social para América Latina
- OBSINTER.- Observatorio de Instituciones Territoriales
- ENVEJECIMIENTO.- Perspectivas del envejecimiento
- FODAER.- Fondo Documental del área de estudios rurales
- Intranet del IIS
- SICA.- Sistema de Información y Consulta Académica
- Sistema de inventarios
- Sistema de Gestión de la Calidad

En el 2013 el presupuesto autorizado fue de \$232,000.00 para la compra de equipo de cómputo. El Departamento de Cómputo trabajó, apoyado en el Comité de Planeación de Cómputo del Instituto, en la renovación y modernización permanente del equipo de cómputo del Instituto.

El IIS cuenta actualmente con 303 computadoras, 9 servidores, 57 laptops, 9 tablets, 88 impresoras, 2 plotters, 18 equipos de

telecomunicación, 2 equipos de videoconferencia, 16 video proyectores y 24 escáners. El Instituto cuenta con 326 puntos físicos conectados a RedUNAM (ver Anexo).

Se continuó con el plan de renovación gradual y permanente de la infraestructura de cómputo. Por ejemplo, en el periodo de agosto de 2010 a julio de 2013, se dieron de baja 488 bienes (74 CPU's, 119 monitores, 5 laptops, 17 impresoras láser, 20 impresoras deskjet, 97 mouses, 96 teclados, 6 escáner, 5 videoproyectores, 17 no-break, 16 reguladores, 1 switch, 2 módem y 13 bocinas).

Es muy importante destacar que en éste período surgieron dos tipos de tecnologías de procesadores para computadoras. En 2008 se compraron las primeras 28 computadoras con procesador superior a Pentium IV. En 2011 se adquirieron 25 computadoras con la nueva tecnología de procesadores Core I5 y Core I7 (ver gráfica 23).

GRÁFICA 23
COMPUTADORAS POR TIPO 2005 - 2013

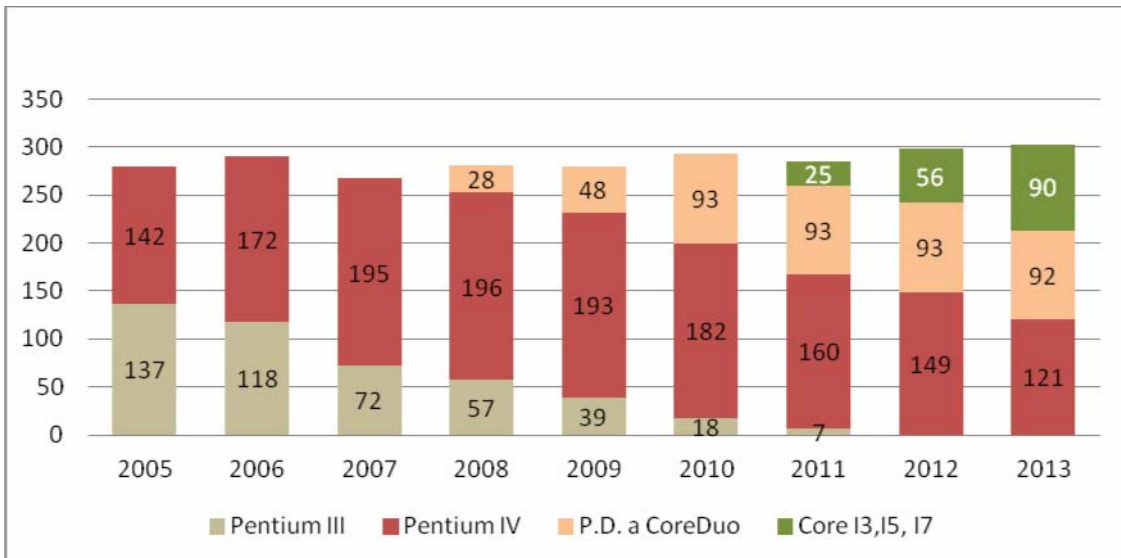

Fuente: Departamento de cómputo.

En relación con el sistema de impresiones se debe destacar que en este período el sistema en Red alcanzó el 100% en las áreas de

investigación, los departamentos de apoyo técnico, la Biblioteca y la Secretaría Administrativa. El Instituto cuenta con dos plotters; uno de ellos estuvo asignado a la Facultad de Arquitectura hasta finales del 2012. En el último año se imprimieron 214 mapas, 10 cuadros y 2 carteles (gráfica 24).

GRÁFICA 24
IMPRESORAS POR TIPO 2005 - 2013

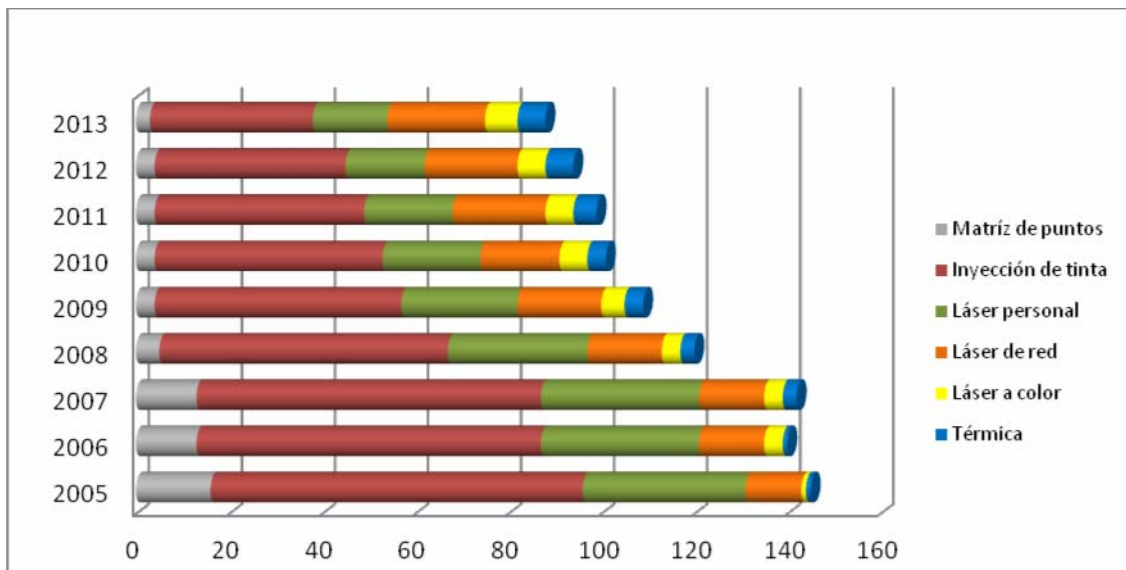

Fuente: Departamento de cómputo.

Este Departamento trabajó, apoyado en el Comité de Planeación de Cómputo del Instituto.

Lo que falta por hacer:

Infraestructura, equipos y software

- La sustitución del cableado de red es deseable, ya que se aumentaría la velocidad de transmisión/recepción. Es importante contemplarlo en los planes a futuro.
- Elaborar un programa de capacitación para algunos miembros de la Secretaría Administrativa para que estén en mejores condiciones de operar por sí mismos los programas en

línea que les suministra la administración central de la Universidad y a través de los cuales realizan muchas de sus tareas cotidianas.

Comunicación

- Difusión de los servicios de asesoría que proporciona el Departamento de Cómputo.
- Continuar con mecanismos de difusión en línea de documentos que puedan ser de utilidad a los usuarios. Anunciarlos en el Lunes Informativo y en la Intranet.

5.2.2 Departamento de Publicaciones.

El Departamento de Publicaciones tiene como objetivo primordial la publicación de libros y revistas, producto de las investigaciones realizadas por la comunidad académica del Instituto. Para cumplir con su objetivo el Departamento cuenta con el siguiente personal seis correctores de estilo, tres tipógrafo-formadores, dos diseñadores gráficos, una persona que se encarga de la página *web*, una secretaria y la jefa del Departamento. Además de las funciones correspondientes a la producción editorial, se coordinan las labores de diseño y elaboración del material de difusión de las actividades académicas.

Producción Editorial

En el periodo 2005-2013 se publicaron 108 títulos: 94 primeras ediciones, 2 segundas ediciones, 9 primeras reimpressiones, 3 ediciones en versión electrónica y 55 revistas. En el cuadro 27 se presenta una relación de las revistas editadas en el Instituto en el periodo 2005-2013. Vale mencionar que además las revistas incluidas en el cuadro, en agosto de 2008 se publicó la revista Demos Carta

Demográfica sobre México, 1988-1995. Tomo II y Fecha de publicación: agosto de 2008 y en marzo de 2009 Demos Carta Demográfica sobre México, 1996-2004. Tomo II.

Cuadro 27
Revistas publicadas en el IISUNAM, 2005-2013

AÑO	REVISTA MEXICANA DE SOCIOLOGÍA	REVISTA DE INVESTIGACIÓN SOCIAL	REVISTA DISCURSO, TEORÍA Y ANÁLISIS
2005	Núm. 3 julio-septiembre Núm. 4 octubre-diciembre		Núm. marzo
2006	Núm. 1 enero-marzo Núm. 2 abril-junio Núm. 3 julio-septiembre Núm. 4 octubre-diciembre	Núm. 1 agosto Núm. 2 octubre	
2007	Núm. 1 enero-marzo Núm. 2 abril-junio Núm. 3 julio-septiembre Núm. 4 octubre-diciembre	Núm. 3 mayo	Núm. 27 abril
2008	Núm. 1 enero-marzo Núm. 2 abril-junio Núm. 3 julio-septiembre Núm. 4 octubre-diciembre	Núm. 4 abril	Núm. 28: junio
2009	Núm. 1 enero-marzo Núm. 2 abril-junio Núm. 3 julio-septiembre Núm. 4 octubre-diciembre	Núm. 5 marzo Núm. 6 octubre	
2010	Núm. 1 enero-marzo Núm. 2 abril-junio Núm. 3 julio-septiembre Núm. 4 octubre-diciembre	Núm. 7 junio Núm. 8 noviembre	Núm. 29 septiembre Núm. 30 diciembre
2011	Núm. 1 enero-marzo Núm. 2 abril-junio Núm. 3 julio-septiembre Núm. 4 octubre-diciembre	Núm. 9 junio Núm. 10 15 junio	Núm. 31 marzo
2012	Núm. 1 enero-marzo Núm. 2 abril-junio Núm. 3 julio-septiembre Núm. 4 octubre-diciembre	Núm. 11 marzo Núm. 12	
2013	Núm. 1 enero-marzo Núm. 2 abril-junio Núm. 3 julio-septiembre	Núm. 13 junio	Núm. 32 marzo

Coediciones

Con el propósito de fomentar nuevas posibilidades de edición, como medio para compartir costos de producción y alcanzar una mayor

difusión y distribución, algunos de los títulos publicados en el periodo que se informa fueron coeditados con el apoyo que reciben los investigadores en proyectos de DGAPA-PAPIIT, de DGAPA-PAPIME y de CONACYT; así como otros con diversas instancias educativas, tales como el Instituto de Geografía de la UNAM, Centro de Enseñanza de Lenguas Extranjeras de la UNAM, el CRIM, Instituto de Investigaciones Jurídicas, el Programa de Maestría y Doctorado en Urbanismo, la Facultad de Ciencias Políticas y Sociales, Facultad de Economía, el Instituto de Investigaciones Económicas, el programa Universitario del Medio Ambiente, La Escuela Nacional de Trabajo Social, FES Zaragoza, FES Iztacala, la Facultad de Medicina, El Colegio de la Frontera Norte, El Colegio de México, El Colegio Mexiquense, Universidad Autónoma de Nayarit, El Colegio de Michoacán, La FLACSO, Universidad del Claustro de Sor Juana, el Colegio de Historia de Tlaxcala, La Universidad Veracruzana, el Centro de Investigación y Docencia Económicas, El Colegio de San Luis, Universidad Autónoma Metropolitana; con otros organismos como la Academia Mexicana de Cirugía, el Patronato del Hospital de Jesús y el Instituto de Administración Pública del Estado de México y el Instituto Nacional de Migración, entre otros.

Asimismo, algunas de las publicaciones fueron coeditadas con reconocidas editoriales tales como: el Fondo de Cultura Económica, Siglo XXI, Editorial ITACA, Editorial Fontamara, Grupo Editorial Miguel Ángel Porrúa, Plaza y Valdez, Bonilla Artigas Editores, Pearson Educación, Ediciones Trilce, Gedisa, Ficticia Editorial, Quinta Chilla Ediciones y la editorial de Bolivia Gente Común, Ediciones Abya Yala de Ecuador.

Libros en formato digital y texto abierto

Se ha iniciado el proceso para la difusión electrónica de los libros publicados durante la gestión, de los cuales 39 ya se pueden consultar en nuestro portal en texto completo, por lo que el Instituto se ha sumando a la política universitaria de poner al alcance de la sociedad el conocimiento que se genera.

Normatividad jurídica

Por otra parte, y con el fin de cumplir con la normatividad que establece la UNAM en materia editorial, se realizaron los trámites para la obtención de números ISBN y para la reserva de títulos de dos de las revistas que edita el Instituto, así como la elaboración de acuerdos de pagos de regalías y otros instrumentos jurídicos correspondientes a cada una de las ediciones.

Diseño

En el Departamento de Publicaciones se realizó el diseño de interiores de libros y revistas, así como de portadas, y también se diseñó el material necesario para la difusión de algunas actividades de extensión académica, tales como: carteles, programas, hojas membretadas, invitaciones impresas y electrónicas, constancias, gafetes, entre otros. Cabe mencionar que se ha tenido especial interés en orientar el diseño de los materiales de difusión hacia el fortalecimiento de una identidad institucional, muestra de ello son los diseños creativos y uniformes que se han creado con logotipo propio y en forma de paquete como *folders*, carpetas, constancias, gafetes, pendones, etc. En este rubro también se ha incursionado en la estrategia de difundir los eventos vía imágenes electrónicas que se exhiben tanto en la página *web* como en portales de otras instancias académicas.

Capacitación

Los avances tecnológicos en materia editorial demandan la actualización constante del personal adscrito al Departamento de Publicaciones es por ello que en el periodo que se reporta el personal asistió a diversos cursos, que ya han sido mencionados en el Eje de Acción I.

5.2.3 Biblioteca.

Durante el periodo 2005-2013 la Biblioteca brindó apoyo bibliográfico, hemerográfico y consulta a bases de datos bibliográficas y de texto completo a los investigadores y estudiantes del Instituto. Los acervos de libros, revistas, fotos y material del INEGI superan los 90,000 volúmenes. Se brinda apoyo en la recuperación de la bibliografía básica para las materias que los investigadores imparten en los diversos programas. La Biblioteca también participa en la capacitación de la comunidad de la universidad a través de la impartición de cursos y talleres a los usuarios, particularmente en la FCPyS y la FFyL de la UNAM.

La biblioteca mantiene diversos convenios de carácter nacional e internacional con instituciones afines, con la finalidad de estrechar lazos y fortalecer la presencia del Instituto. Se tiene el canje con la Revista Mexicana de Sociología con más de 80 instituciones en el mundo, más de 120 convenios de préstamo interbibliotecario, la biblioteca forma desde hace 18 años parte de la Red de Información del INEGI, está integrada al Préstamo Interbibliotecario Transnacional.

La fototeca ha apoyado a diversas instituciones públicas y privadas con el fondo "México Indígena", se realizó un documental y dos libros con fotos de este archivo. Como se mencionó antes, en

mayo pasado se realizó la 1ª. Feria Internacional del libro en ciencias sociales.

Todas las actividades de la Biblioteca y la toma de decisiones estuvieron sostenidas en la Comisión de Biblioteca del Instituto. Esta Comisión está integrada por los investigadores: Rosalba Casas Guerrero, Miguel Armando López Leyva, Maritza Caicedo Riascos, Jasús García Pérez, Georgette José Valenzuela, María Luisa Rodríguez Sala, Hira de Gortari Rabiela, Aurora Loyo Brambila y Leticia Limón Galván como representante de los técnicos académicos y la Sra. Elvia Jacobo Patiño como representante del personal administrativo de base.

Dentro de las acciones más importantes en este periodo destaca la conformación de la Comisión de Evaluación Institucional. En su interior se conformó una la Comisión *Ad Hoc* para realizar un diagnóstico referente a la prestación de servicios en la biblioteca. Esta comisión indagó sobre las percepciones del personal académico del Instituto sobre los servicios que brinda la Biblioteca y con base en la aplicación de una Guía Metodológica para Evaluar las Bibliotecas de las Instituciones de Educación Superior de la Región Centro Occidente de ANUIES, se pudo establecer el estado actual de la Biblioteca y se precisaron estrategias tendientes a mejorar las falencias detectadas.

Asimismo, se conformó una La Comisión Ad Hoc externa, con la finalidad de evaluar las colecciones que integran el acervo documental del IIS, esta investigación permitió concluir que la biblioteca del IIS, en comparación con la del Colegio de México, FLACSO, el Instituto Mora y la Universidad de las Américas de Puebla, destaca por la especialización del acervo y por el equilibrio que hasta ahora guarda con las líneas de investigación que aquí se desarrollan.

*Cuarto Informe de Labores
2009-2013*

Cuadro 28
Acervo bibliográfico, 2006-2013

AÑO	LIBROS (VOLÚMENES)	REVISTAS (FASCÍCULOS)	CD-ROM (UNIDADES)	VIDEOS (UNIDADES)
2006	31,351	36,166	282	229
Incremento	5.1	1.9	18.4	0%
2007	32,495	38,576	286	229
Incremento	3.5%	6.6	1.3%	0%
2008	33,642	39,865	290	229
Incremento	1.7%	3.3	1.3%	0%
2009	34,212	41,388	302	229
Incremento	1.6%	3.8	3.9%	0%
2010	35,118	42,781	312	229
Incremento	2.5%	3.3	3.2%	0%
2011	36,012	44,072	326	229
Incremento	2.4%	3.0	4.2%	0%
2012	37,042	45,829	338	229
Incremento	2.7%	3.9	3.5%	0%

Durante el periodo se realizaron 6 Ferias del Libro, dos muestras y una Feria Internacional en Ciencias Sociales”, participaron 27 proveedores. Se tuvo como invitados especiales a las universidades Autónoma del Estado de México, de Nuevo León y de Colima, a los estados de Veracruz, Yucatán, Michoacán y Oaxaca, y como invitado internacional a Brasil (cuadro 29).

CUADRO 29
Ferias nacionales e INTERNACIONAL DEL LIBRO U MUESTRAS, 2005-2013

FERIA	AÑO	INVITADO	FECHA
PRIMERA FERIA DEL LIBRO EN CIENCIAS SOCIALES	2005		10-14 DE OCTUBRE
SEGUNDA FERIA DEL LIBRO EN CIENCIAS SOCIALES	2006	VERACRUZ	19-22 DE SEPTIEMBRE
TERCERA FERIA DEL LIBRO EN CIENCIAS SOCIALES	2007	UNIVERSIDAD AUTÓNOMA DEL ESTADO DE MÉXICO UNIVERSIDAD AUTÓNOMA DE NUEVO LEÓN UNIVERSIDAD DE COLIMA	25-28 DE SEPTIEMBRE
CUARTA FERIA DEL LIBRO EN CIENCIAS SOCIALES	2008	YUCATÁN	26-29 DE AGOSTO

FERIA	AÑO	INVITADO	FECHA
EXHIBICIÓN Y MUESTRA DEL LIBRO EN CIENCIAS SOCIALES	2009		13-15 DE OCTUBRE
QUINTA FERIA DEL LIBRO EN CIENCIAS SOCIALES	2010	MICHOACÁN	24-26 DE AGOSTO
SEXTA FERIA DEL LIBRO EN CIENCIAS SOCIALES	2011	OAXACA	23-26 DE AGOSTO
SEGUNDA EXHIBICIÓN Y MUESTRA DEL LIBRO EN CIENCIAS SOCIALES	2012		22-24 DE AGOSTO
PRIMERA FERIA INTERNACIONAL DEL LIBRO EN CIENCIAS SOCIALES	2013	BRASIL	20-24 DE MAYO

Otros aspectos destacables en el periodo

- Se ha otorgado a la biblioteca un reconocimiento anual por el eficiente ejercicio de la partida 521 para la compra de libros. Cabe destacar que sólo 25 de las 134 bibliotecas pertenecientes al sistema obtienen este reconocimiento.
- La biblioteca mantiene su participación en el "Proyecto de catalogación compartida DGB-IIS. Esto permitió la eficiente precatalogación del material documental.
- A partir de octubre de 2005, se iniciaron los cargos remotos de las publicaciones periódicas y seriadas en el catálogo automatizado, con el software ALEPH.
- Desde el 2007, la biblioteca apoya al Departamento de Publicaciones en elaboración de la catalogación y clasificación de los libros que edita el instituto. Hasta la fecha se han elaborado más de 100.

- En 2008 se inició la recuperación y adquisición de artículos a nivel mundial y se obtuvo la partida presupuestal 243 para tal fin.
- En el 2012 se realizó la emigración al servidor de Aleph, por lo tanto, en la actualidad en la biblioteca se cuenta con un sistema actualizado de bases de datos. Además en este año la DGB donó 8 computadoras, lo cual refuerza la plataforma de la biblioteca y redundan en la mejor prestación de servicios bibliotecarios.
- Dentro de los vínculos institucionales, es importante mencionar que actualmente se mantienen más de 134 canjes vigentes con la Revista Mexicana de Sociología, de los cuales 40 son con instituciones de América Latina y el Caribe, 27 con instituciones europeas, 30 en el área metropolitana de la Ciudad de México, 18 con instituciones de diversos estados del país y 19 con centros e institutos de la UNAM, Ciudad Universitaria. En términos monetarios, estos canjes representan un ahorro de aproximadamente 100,00 pesos para el IIS.

5.3 Gestión Administrativa

La Secretaría Administrativa en observancia a la normatividad Institucional, ha tenido como compromiso proporcionar servicios administrativos de calidad que satisfagan las necesidades de los usuarios, es decir, los investigadores, técnicos académicos, así como el personal administrativo del Instituto, a través de la mejora continua en los cuatro procesos básicos administrativos del Sistema de Gestión de la Calidad.

En cumplimiento de lo anterior los procesos de la Secretaría Administrativa fueron revisados periódicamente durante la gestión

por el Patronato Universitario, a través varias auditorías, entre otras, durante el 2012 se aplicó una auditoría integral¹, misma que tuvo como resultado, 0 observaciones relevantes, sólo 6 aspectos de diferentes áreas de la administración que requieren mejora, para cuyo cumplimiento ya se generaron cambios en los procedimientos y formatos internos.

En diciembre de 2011, el Sistema de Gestión de la Calidad fue re-certificado por el Instituto Mexicano de Normalización y Certificación (IMNC), ante este hecho el Instituto continúa con su compromiso en la calidad del servicio y en la mejora continua.

La Secretaría Administrativa realiza sus funciones a través de tres departamentos.

1) Departamento de recursos financieros

La finalidad de este departamento es apoyar a la Secretaría Administrativa en el manejo y control de los recursos financieros, conforme a la Normatividad aplicable y al Sistema de Gestión de Calidad, con el fin de establecer un mejor control presupuestal y del ejercicio de los ingresos extraordinarios. Asimismo, para obtener la información financiera en una forma más oportuna y confiable, se implementó el "Sistema integral de administración financiera" (Siaf), desde 2006, asimismo en 2013 se implementó el Sistema Institucional de Registro Financiero (SIRF). Cabe hacer la aclaración que actualmente ambos sistemas se están trabajando simultáneamente, considerando que en el mes de diciembre del 2013 estaremos en condiciones de emigrar al SIRF.

¹ Esta auditoría fue realizada en el primer trimestre del 2012

Presupuesto Institucional

En el periodo de esta gestión, el año en que se tuvo un mayor incremento presupuestal fue el 2011, con un 10.4%, con respecto al año anterior (Cuadro 30). Sin embargo, donde impacta mayormente este incremento es en el grupo 300 Prestaciones y estímulos y en el 100 Remuneraciones personales, siendo para el resto de los grupos muy bajo el incremento.

CUADRO 30
ANÁLISIS PRESUPUESTAL POR GRUPOS, DE 2010 – 2013

GRUPO	CONCEPTO	ASIGNACIÓN			
		2010	2011	2012	2013
100	Remuneraciones Personales	64,168,114.00	71,851,272.00	75,139,303.00	78,541,109.00
200	Servicios	4,331,282.00	4,605,200.00	4,876,995.00	4,814,536.00
300	Prestaciones y Estímulos	61,778,350.00	67,698,369.00	70,894,075.00	76,853,467.00
400	Artículos y Materiales de Consumo	1,305,858.00	1,243,022.00	1,273,722.00	1,319,671.00
500	Mobiliario y Equipo	1,668,919.00	1,789,361.00	1,889,306.00	1,924,464.00
	Totales	133,252,523.00	147,187,224.00	154,073,401.00	163,453,247.00
	Diferencia	11,820,177.00	13,934,701.00	\$6,886,177.00	9,379,846.00
	%	9.73	10.46	4.68	6.09

Nota: En el grupo 200 se incluyen las partidas de viáticos, pasajes, trabajo de campo, inscripciones y traducciones, que se utilizan para los apoyos directos a la investigación, y de las cuales se distribuyen los \$16,500.00 anuales a los investigadores. 100, 300, 400 Y 500.- Estos grupos no se pueden utilizar para los apoyos directos a la investigación.

GRAFICA 25
PRESUPUESTOS ANUALES

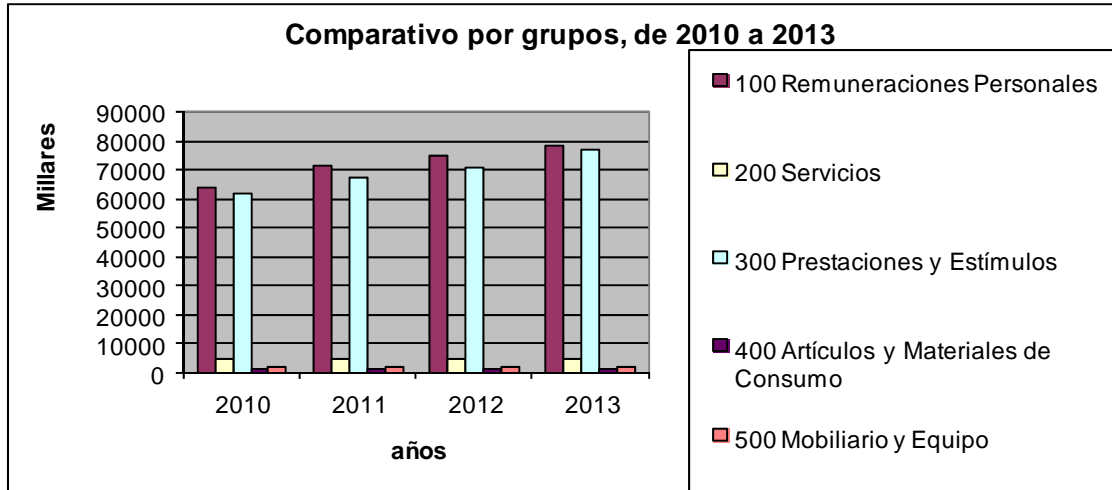

NOTA: La diferencia entre total asignado y la suma de las partidas sustantivas y operativas, es lo que se destina a remuneraciones personales y prestaciones y estímulos. Las partidas sustantivas son libros y revistas, ediciones e impresiones, equipo de cómputo y diverso. Las partidas operativas son: viáticos, pasajes, trabajo de campo, inscripciones y traducciones, servicios y materiales de consumo. Es de éstas de donde se generan los apoyos directos a la investigación.

CUADRO 31
COMPARATIVO DEL PRESUPUESTO ANUAL

AÑO	PRESUPUESTO ANUAL EN PESOS	% DE INCREMENTO ANUAL	INFLACIÓN ANUAL
2006	99,180,773	0.00	4.05
2007	103,721,215	4.58	3.76
2008	113,363,295	9.30	6.53
2009	121,432,346	7.12	3.57
2010	133,252,523	9.73	4.40
2011	147,187,224	10.46	3.82
2012	154,073,401	4.68	3.57
2013	163,453,247	6.09	----

El incremento presupuestal para el ejercicio de 2013 fue 6%. Del presupuesto autorizado para 2013, el 94% corresponde a remuneraciones y prestaciones personales, que se ejerce de manera central. Sólo el 6% corresponde a las partidas operativas, de entre las cuales algunas se pueden utilizar para el apoyo directo a la investigación.

Apoyos directos a la Investigación

Para el periodo 2010–2013 se han otorgado 446 apoyos a los investigadores, por un importe de \$4, 915,906.60, dando como resultado que a cada investigador, en promedio, se le han dado 4.95 apoyos en diferentes conceptos. El concepto más solicitado es el de honorarios para la contratación de asistentes, con el 43%, seguido de pasajes aéreos, con el 22% y viáticos, con el 18%.

En el último año de la gestión, se comprometieron 134 apoyos a investigadores, con un total de \$1,407,608.08, siendo la partida más solicitada pasajes aéreos, seguida de viáticos.

El ejercido proyectado para Apoyo a la Investigación (A.I.) es de \$ 767,368.08 y en Bolsas creadas del Fondo de Investigación por \$ 640,210.00, siendo el rubro de viáticos y pasajes aéreos los más requeridos con un 33%.

CUADRO 32
ESTADO DE CUENTA DE APOYO A LA INVESTIGACIÓN PROYECTADO (80%) AL 31 DE AGOSTO DE 2013

CONCEPTO	PARTIDA	PROGRAMADO	%	EJERCIDO	DIFERENCIA
Honorarios	180	235,600.00	25	188,480.00	47,120.00
Viáticos	211	318,480.60	33	254,784.48	63,696.12
Pasajes Aereos	212	317,357.50	33	253,886.00	63,471.50
Gastos de intercambio	214	1,500.00	0.2	1,200.00	300.00
Trabajo de campo	215	36,413.00	4	29,130.40	7,282.60
Cuotas de afiliación e inscripción	248	23,859.00	2	19,087.20	4,771.80
Otros	411	26,000.00	3	20,800.00	5,200.00
	TOTAL	959,210.10	100	767,368.08	191,842.02

Para el 2013 el compromiso de apoyo a la investigación representa el 85% de la asignación en las partidas presupuestales, siendo viáticos, pasajes y trabajo de campo las más significativas.

CUADRO 33
COMPARATIVO DE APOYO A LA INVESTIGACION CONTRA PRESUPUESTO PROGRAMADO
2013

CONCEPTO	PARTIDA	PRESUPUESTO AUTORIZADO	APOYO A LA INVESTIGACION	%
HONORARIOS	182	246,060.00	235,600.00	95.75
VIÁTICOS	211	318,469.00	318,480.60	100.00
PASAJES	212	317,341.00	317,357.50	100.01
GASTOS DE INTERCAMBIO	214	108,194.00	1,500.00	1.39
TRABAJO DE CAMPO	215	36,412.00	36,413.00	100.00
CUOTAS DE INSCRIPCIÓN	248	102,823.00	23,859.00	23.20
SOFTWARE	411	0.00	26,000.00	
SUMA:		1,129,299.00	959,210.10	

Fondo para el Desarrollo de la Investigación en Ciencias Sociales

Este fondo, conformado en la administración anterior (2001-2005), se maneja a través del Patronato Universitario y cualquier movimiento debe ser autorizado por el Consejo Interno y el Comité Técnico del Fondo de este Instituto. El fondo se alimenta del *overhead* de los ingresos extraordinarios captados por el Instituto, básicamente a través de proyectos de investigación con diferentes sectores de la sociedad, así como de la venta de libros y revistas.² Para el periodo 2010-2013 se logró un incremento gradual del 30% al Fondo, reflejándose un saldo al mes de junio 2013 de \$14,664,048.00. Asimismo se generaron intereses por \$2,527,914.41.

² Este fondo tiene una normatividad estricta, aprobada en su momento por el Consejo Interno en el 2004. Cada año sólo podrá ejercerse hasta el 10% del Fondo y deberá depositarse un mínimo del 30% del *overhead* generado por los recursos extraordinarios provenientes de financiamientos externos. Además, solamente se utilizará para programas previamente aprobados por el Consejo Interno y el Comité Técnico del Fondo.

*Cuarto Informe de Labores
2009-2013*

CUADRO 34
FONDO PARA EL DESARROLLO DE LA INVESTIGACIÓN EN CIENCIAS SOCIALES DE INVESTIGACIÓN

AÑO	APORTACIONES	INTERESES	RETIROS PARA BOLSAS	SALDO
Saldo al 31 de diciembre de 2009				13,956,297.63
2010	\$891,219.77	\$795,621.46	1,266,052.86	14,377,086.00
2011	\$826,979.06	\$745,280.34	\$1,270,511.59	14,678,833.81
2012	\$311,170.00	\$715,668.40	\$1,023,614.63	\$14,682,057.58
2013*		\$271,344.21	\$ 289,353.10	\$14,664,048.69
TOTALES	\$ 2,029,368.83	\$,527,914.41	\$3,849,532.18	\$14,664,048.69

*Al mes de junio

Con este fondo, durante el último año (agosto 2012-julio 2013), se tiene un compromiso por ejercer un total de \$1'465,482.10 en los siguientes conceptos: Bolsa para la contratación de asistentes de investigación; Bolsa para apoyo del personal para la UDES0; Bolsa de Apoyo para Reuniones Académicas; Bolsa para Seminarios Institucionales, apoyando a 67 investigadores y, Bolsa para Reuniones Organizadas por Becarios Posdoctorales, por \$50,000.00., apoyando a 5 posdoctorales.

CUADRO 35
FONDO PARA EL DESARROLLO DE LA INVESTIGACIÓN EN CIENCIAS SOCIALES
BOLSAS 2013

CONCEPTO	NÚM INVEST.	AUTORIZADO
Bolsa Reuniones Académicas	12	200,000.00
Bolsa Seminarios Institucionales	15	300,000.20
Bolsa Asistentes de investigación	40	300,300.00
UDES0		615,181.90
Bolsa para reuniones organizadas por becarios posdoctorales.	5	50,000.00
Total	67	1,465,482.10

Ingresos extra-presupuestales y extraordinarios

En el período 2010–2013 se captaron ingresos por un total de \$34,957,061.63, de los cuales \$ 24,802,881.63 corresponden a proyectos

por convenio con diferentes fuentes externas de financiamiento, siendo el periodo 2011-2012 el que en este rubro presentó la mayor captación, \$10,106,505.71.

CUADRO 36
CAPTACIÓN DE INGRESOS POR PROYECTOS

	PAPIIT	CONACYT	FUENTES EXTERNAS DE FINANCIAMIENTO (PROYECTOS QUE GENERAN OVERHEAD)	TOTALES	
Año	Importe	Importe	Importe	Importe	%
2010	3,040,230.00	301,000.00	3,350,126.68	6,691,356.68	19.14
2011	1,925,418.00	1,432,029.00	2,055,340.62	5,412,787.62	15.48
2012	1,381,474.00	656,480.00	10,106,505.71	12,144,59.71	34.74
2013	1,076,307.00	341,242.00	9,290,908.62	10,708,457.62	30.63
SUMAS	7,423,429.00	2,730,751.00	24,802,881.63	34,957,061.63	100.00
%	21.24	7.81	70.95		

El 2010 fue el año en el que se obtuvieron más ingresos con proyectos PAPIIT con un importe de \$ 3'040,230.00,

Con respecto a proyectos CONACYT, en el año 2011 se tuvo la mayor captación de recursos con un importe de \$ 1'432,029.00.

La erogación durante el período 2009-2013 fue de \$28'364,127.57 que corresponden principalmente al ejercicio de recursos del 89.13% de los proyectos con financiamiento externo que dejan *overhead* que es canalizado por la administración central automáticamente a una partida específica para infraestructura, de acuerdo al reglamento Vigente de Ingresos Extraordinarios.

De esa partida se realizaron aportaciones al Fondo para el Desarrollo de la Investigación en Ciencias Sociales por \$2,029368.83, que representó el 30% del *overhead*; asimismo, se generó una aportación de esa partida para la ampliación de la sala de usos múltiples y construcción de 12 cubículos por \$953,270.79; y, se financió el costo del libramiento de instalaciones hidráulicas y eléctricas \$ 482,900.00.

*Cuarto Informe de Labores
2009-2013*

Para el periodo 2012, el ejercicio de ingresos extraordinarios respecto al presupuesto asignado en las partidas operativas representó el 173% adicional al presupuesto institucional en esas partidas.

CUADRO 37
COMPARATIVO PRESUPUESTAL CON INGRESOS EXTRA-PRESUPUESTALES 2010-2013

CONCEPTO	2010	2011	2012	2013	Total
PRESUPUESTO OPERATIVO	6,046,722.00	6,281,309.00	6,498,180.00	6,637,047.00	25,463,258.00
EJERCIDO INGRESOS EXTRA-PRESUPUESTALES	4,596,321.42	4,326,344.14	11,243,611.95	8,197,850.06	28,364,127.57
% RESPECTO AL PRESUPUESTO	76.01	68.88	173.03	123.52	111.39

Al 2013 se han captado \$28'853,211.39 provenientes principalmente de proyectos con financiamiento externo que representan el 85.96%; el restante se ha obtenido principalmente por venta de publicaciones. Se tienen en proceso dos proyectos más a realizar durante el 2013, que no están considerados en esta suma; uno con la Delegación Iztapalapa del Gobierno del D.F. y el otro, con la Facultad de Química para el desarrollo del proyecto con recursos del FORDECYT del CONACYT.

CUADRO 38
CAPTACIÓN DE INGRESOS EXTRAORDINARIOS 2010-2013

CUENTA	CONCEPTO	IMPORTE	%
217	ING. EXT. FONDO DE INVERSIÓN	2'719,791.43	9.43
218	ING. EXT. SIN FINES ESPECÍFICOS	2'525,214.70	8.75
282	ING. PARA APOYO A LA DOCENCIA E INV.	8'875,040.66	30.76
284	ING. DESTINADOS A FINES ESPECÍFICOS	12'808,822.44	44.39
293	ING. CON FINES ESPECÍFICOS MON.EXT.	1'924,342.16	6.67
	TOTALES:	28'853,211.39	100.00

*Características de los proyectos con ingresos extra-presupuestales
(PAPIIT, PAPIME y CONACYT)*

El total de proyectos autorizados en el periodo 2010-2013 es de 21, con la participación de 20 investigadores, ya que en 2011 y 2012 se

presenta que un investigador tiene un proyecto autorizado en PAPIIT y uno en CONACYT.

CUADRO 39
RESUMEN DE PROYECTOS AUTORIZADOS POR AÑO

	PAPIIT		PAPIME		CONACYT		TOTALES	
	No. Proy.	No. Invest.	No. Proy.	No. Invest.	No. Proy.	No. Invest.	Proyectos	Investigadores
2010	6	6	1	1	1	1	8	8
2011	3	3			2	1	5	4
2012	2	2			4	3	6	5
2013	2	2			1	1	3	3
SUMA	13	13	1	1	8	6	22	20

Tomando en cuenta que algunos proyectos tienen una duración de varios años, para el periodo 2009-2013 se ejercieron 57 ministraciones de PAPIIT y un financiamiento PAPIME, con un presupuesto de \$ 8'574,915.49 y 8 de CONACYT con un monto de \$ 9, 415,053.00;

Asimismo, con financiamiento externo se administraron 36 proyectos con diferentes sectores de la sociedad con un monto de \$24, 777,819.47 (ver anexo 6).

CUADRO 40
MONTO DE PROYECTOS CON FINANCIAMIENTO EXTRA-PRESUPUESTAL 2009-2013

No.proy.	Financiamiento	Importe M.N.	Importe Euros
57 *	PAPIIT	8,488,883.49	
1	PAPIME	86,032.00	
8	CONACYT	9,415,053.00	
36	Externo	24,777,819.47	18,000.00
102		42,767,787.96	18,000.00

* Ministraciones

En el último año, se tiene proyectado administrar 35 financiamientos, por un monto de \$20, 259,446.62, los cuales están desglosados de la siguiente manera: PAPIIT en la etapa 24, 9 proyectos, con un importe de \$ 1'553,485.00; CONACYT, 8 proyectos con un importe de \$ 9,415,053.00, y con financiamiento externo 18 proyectos por un importe de \$9,290,908.62.

CUADRO 41
MINISTRACIONES DE PROYECTOS CON FINANCIAMIENTO EXTRA-PRESUPUESTAL 2013

NO.PROY.	FINANCIAMIENTO	IMPORTE
9	PAPIIT (1)	1,553,485.00
8	CONACYT (2)	9,415,053.00
18	Externo	9,290,908.62
35		20,259,446.62
(1) Se consideran 7 proyectos con renovación.		
(2) Se incluyen 7 proyectos autorizados en años anteriores que aún presentan saldo.		

Becas de proyectos PAPIIT

Durante el periodo 2009-2013 se realizaron 167 contratos de becarios PAPIIT con diferente nivel de estudios: 91 de licenciatura, 49 con tesis de licenciatura, 2 de especialidad, 13 de maestría, 5 con tesis de maestría y 7 de doctorado.

CUADRO 42
BECARIOS PAPIIT POR NIVEL DE ESTUDIOS PERIODO 2010 - 2013

	LICENCIATURA	TESIS DE LICENCIATURA	ESPECIALIDAD	MAESTRÍA	TESIS DE MAESTRÍA	DOCTORADO	TOTALES
2010	44	17		3		1	65
2011	15	17		1	5	4	42
2012	22	10		9		2	43
2013	10	5	2				17
Total	91	49	2	13	5	7	167

GRÁFICA 26

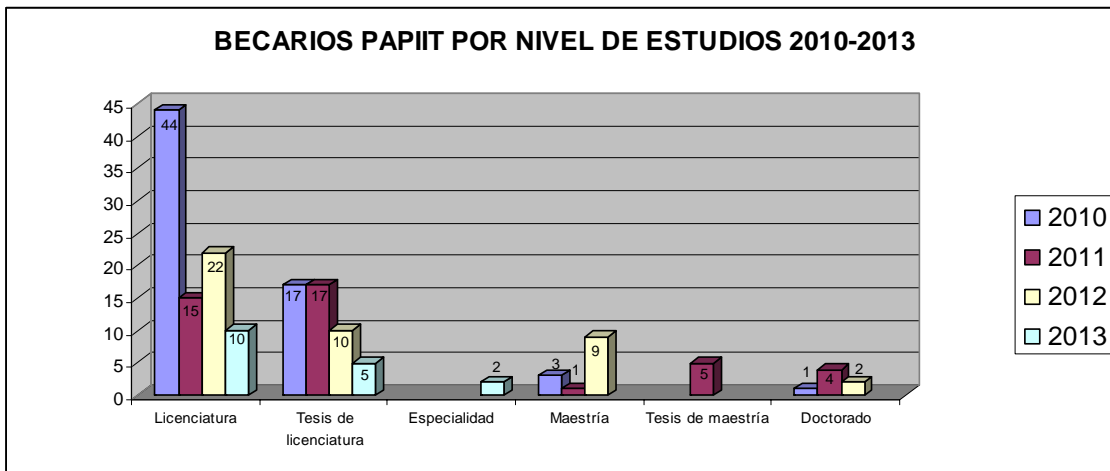

En la gráfica anterior podemos observar que el 2011 fue el único año en que se tuvieron becas de tesis de maestría y en el 2013 becas de especialidad; sin embargo en este año no se tuvieron becas de maestría ni de doctorado. Los becarios de nivel licenciatura son mayoría en los años 2010, 2012 y 2013, en el año 2011 predominó el nivel de tesis de licenciatura.

Becas de proyectos CONACYT

Gráfica 27

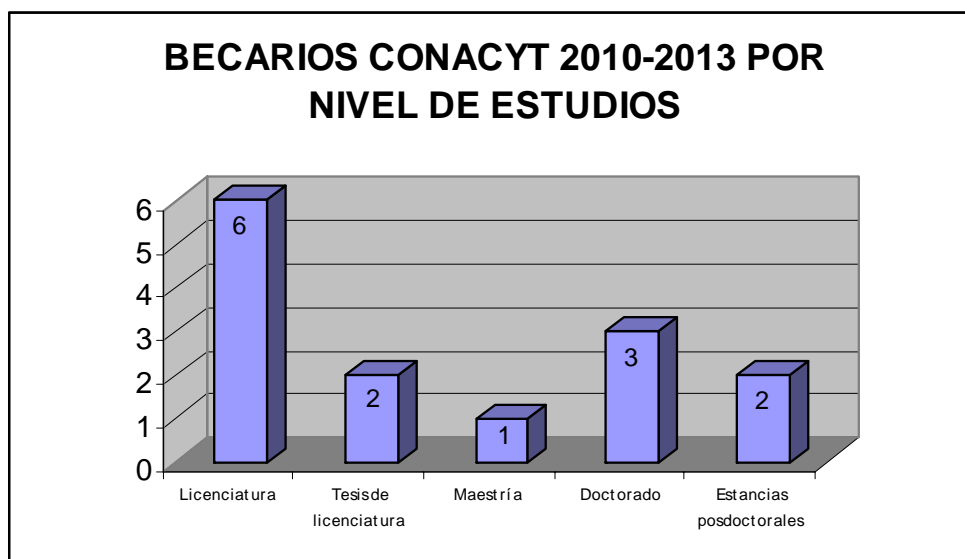

Al igual que en proyectos PAPIIT, los becarios de proyectos CONACYT son en su mayoría de nivel licenciatura.

2) Departamento de Personal

El objetivo del departamento es apoyar al Secretario Administrativo en la administración de los recursos Humanos de la dependencia, conforme a la normatividad aplicable y al Sistema de Gestión de la calidad (SGC). Realizando en tiempo y forma los trámites administrativos derivados de la relación laboral, de acuerdo a las políticas, lineamientos y normatividad aplicable, con la finalidad de llevar un control adecuado del personal asignado a la Dependencia.

Cabe resaltar que se hicieron las gestiones ante la instancia correspondiente logrando la creación de una plaza de auxiliar de intendencia en 2011, además para el proyecto de obra nueva y construcción de 12 cubículos para investigadores, se realizó un estudio exhaustivo de la estructura administrativa y cargas de trabajo del personal, mismo que se envió a la Dirección General de Presupuesto, lo cual generó la creación de las siguientes plazas administrativas: 1 de auxiliar de intendencia, 1 de peón, ambas por cubrirse y 2 de operador de aparatos audiovisuales, las dos últimas se cubrieron el 1 de febrero de 2013.

Asimismo para el Departamento de Difusión se autorizaron 2 plazas de técnico académico asociado "C" de tiempo completo; cubriéndose en el ejercicio 2011 y 1 de técnico asociado "A" que se encuentra en trámite de cobertura.

Dentro de la simplificación administrativa en esta gestión, se entregó al personal administrativo de Base, Confianza, Funcionarios y Académicos un NIP's, para que ingresen a la página de personal [http://www.personal.unam.mx/oficina virtual](http://www.personal.unam.mx/oficina_virtual), a través de esta página

se realizan los siguientes trámites: Constancias de empleo, actualización de beneficiarios para el pago de marcha, hoja de servicios y cambio de domicilio, ahorrando en promedio dos días de trámite, así como también las certificaciones de antigüedad, análisis y diferimiento para efectos del periodo sabático.

Dentro programa de simplificación, y con la finalidad de facilitar el acceso a la información referente al Sistema de Gestión de la Calidad en la prestación de servicios, se subieron a la página del Instituto los formatos que utiliza la Secretaría Administrativa para los trámites correspondientes a los procesos de : Presupuesto, Personal, Bienes y Suministros y Servicios Generales así como los catálogos de servicios de cada proceso, en los que se establece: tiempo de servicio y tiempo de respuesta.

El 20 de octubre de 2011 el Instituto fue objeto de revisión por auditores externos del Sistema de Gestión de la Calidad, en la cual se tuvo una observación relevante que se atendió con una acción preventiva; concluyendo la auditoria con el cumplimiento de la documentación e implementación y el mantenimiento del SGC.

a) Movimientos de personal.

La mayor cantidad de movimientos se presentan en el personal académico ya que constantemente existen: comisiones académicas, años sabáticos, definitividad, promociones y prórrogas, mismas que en algunas se reflejan en altas por reanudar sus labores. El personal Administrativo de base presenta movimientos como becas, promociones, permutas, licencias varias, jubilación, medias plazas y cambios de horario; el personal de confianza y funcionarios principalmente muestra movimientos de baja y alta.

Gráfica 28

MOVIMIENTOS DE PERSONAL

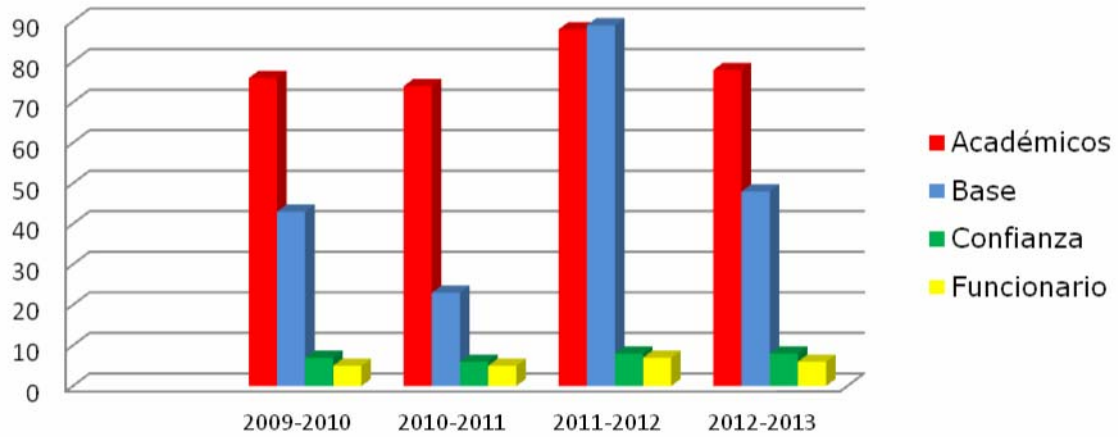

b) Contratos de honorarios por servicios profesionales³.

Se continuó con el SADVAIIS, sistema desarrollado por el Departamento de Cómputo de este Instituto y por medio del cual se facilita el control y seguimiento de los honorarios. Para el periodo agosto 2009 - julio 2013 se tramitaron en total 1,947 movimientos de pago, siendo el promedio mensual de 40 contratos de honorarios.

CUADRO 43
CONTRATOS DE HONORARIOS GESTIONADOS EN EL PERIODO

2009-2010	2010-2011	2011-2012	2012-2013
411	314	639	583
TOTAL			1947

³ Estas contrataciones son fundamentalmente para asistentes de investigación, que por periodos cortos apoyan las actividades de los investigadores, básicamente búsqueda y sistematización de información, realización de entrevistas y otros apoyos puntuales la investigación.

c) Capacitación al personal administrativo.

La administración reconoce que la capacitación es una herramienta para la superación personal y por ende un mejor desempeño de las actividades en cada una de las áreas. Por los que además de los cursos de capacitación institucionales, también en el departamento de cómputo se organizan cursos en los diferentes niveles que requiere el personal.

La Comisión Mixta Permanente de Capacitación y Adiestramiento, emite calendario de cursos cada semestre. Para el primer semestre de 2010 entró en vigor el “Sistema de Inscripción en Línea”, donde el trabajador entra a la página www.personal.unam.mx, en el apartado de capacitación e ingresa al sistema de inscripción en línea y registra sus datos; el personal administrativo de base es apoyado por la subcomisión de capacitación y adiestramiento del Instituto para su registro y para gestionar el trámite ante la Comisión Mixta de Capacitación.

El personal que participó en cursos de capacitación se muestra a continuación:

CUADRO 44
PARTICIPACIÓN EN CURSOS DE CAPACITACIÓN

2009-2010	2010-2011	2011-2012	2012-2013
40	53	39	25
		TOTAL	157

GRÁFICA 29

CAPACITACIÓN

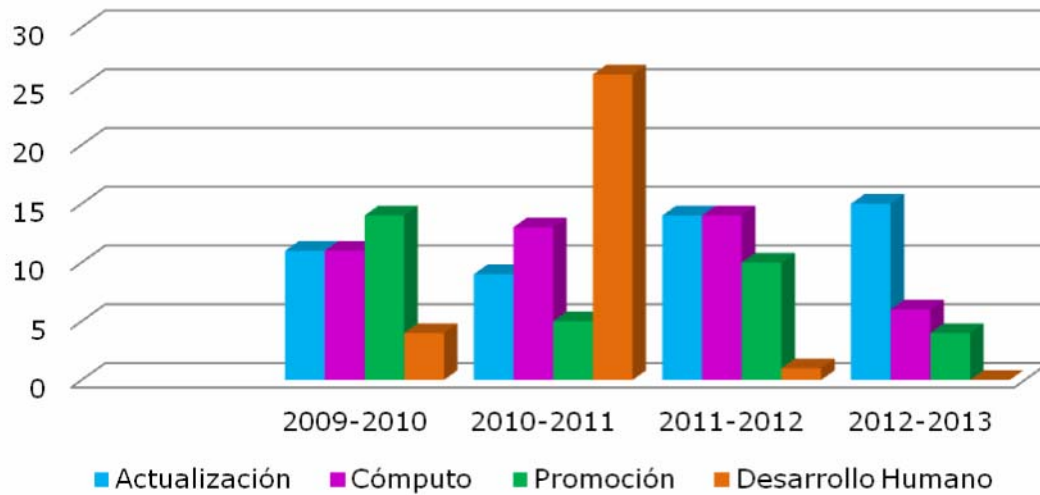

Asimismo en el periodo de 2010-2011 el curso de mayor aceptación de trabajadores fue el de desarrollo humano con 26 trabajadores aceptados; mientras que en 2012-2013 actualización con 15 trabajadores, 2011-2012 cómputo y promoción con 14 trabajadores aceptados.

Durante el mes de junio del presente, se llevó a cabo en el ISUNAM el curso de actualización de intendencia; para el personal del turno mixto, impartido por la Dirección de Relaciones Laborales y se tiene programado para el mes de agosto, el mismo curso para el personal del turno diurno. Cabe hacer la aclaración que en este curso también se presentó personal del Instituto de Investigaciones Jurídicas.

d) Promociones del personal administrativo de base.

Durante esta gestión y en apego a los lineamientos de la Comisión Mixta Permanente de Escalafón y como resultado de los cursos de capacitación para el personal administrativo de base, en esta unidad escalafonaria se promocionaron los siguientes trabajadores: en el

periodo 2009-2010 3 auxiliares de intendencia a vigilante, secretaria, capturista de datos y 1 bibliotecario que ganó la media plaza; en 2010-2011 3 auxiliares de intendencia a vigilante, secretaria, oficial de servicios administrativos y 1 bibliotecario que ganó una media plaza; en 2011-2012 3 auxiliares de intendencia a vigilante, bibliotecario y oficial de servicios administrativos; en 2012-2013 5 auxiliares de intendencia a multicopista, vigilante, secretaria, operador de aparatos audiovisuales y 1 oficial de servicios administrativos a operador de aparatos audiovisuales.

Gráfica 30

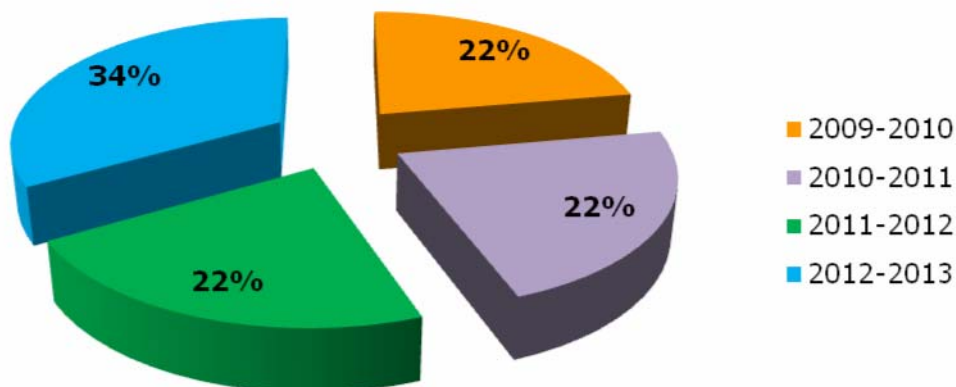
PERSONAL PROMOCIONADO

En el periodo de 2012-2013 se tiene el 34% del personal promocionado, mientras que en los tres periodos anteriores, el 22%; no cabe duda que la capacitación y la buena disposición para mejorar las actividades tiene un resultado óptimo en cualquier materia, por lo que se continuará apoyando al personal para que logren escalar su nivel y categoría actual, logrando con lo anterior fortalecer su desarrollo personal.

e) *Estímulos Institucionales*

En apego a la clausula 68 del Contrato Colectivo de Trabajo del Personal Administrativo de Base, los trabajadores que no hayan tenido ningún retardo y que no hayan tenido una falta, son acreedores a este estímulo, se realiza de manera trimestral las revisiones en conjunto con la Dirección General de Personal para el pago de este. Obteniéndose a lo largo de esta gestión los siguiente resultados.

GRÁFICA 31

**Estímulos de Puntualidad y Asistencia
Cláusula 68**

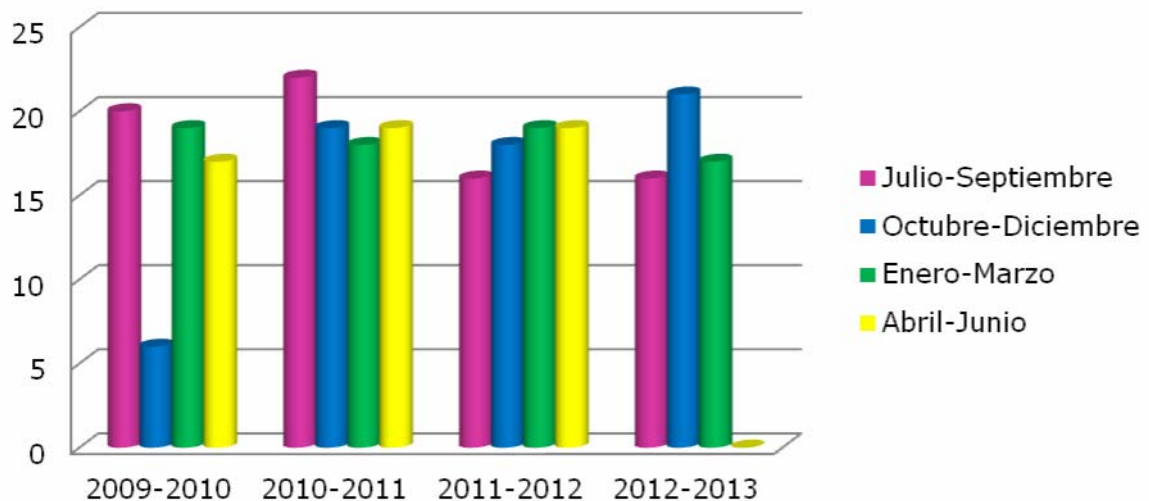

El periodo 2010-2011 ha sido el que más trabajadores se han beneficiado con este estímulo ya que se otorgaron 78 pagos. Asimismo en el trimestre de julio- septiembre se tiene el 28% de participación del personal, con un promedio de 19 trabajadores, en el trimestre de enero-marzo el 27% con un promedio de 18 trabajadores, mientras que en el trimestre de octubre-diciembre tenemos el 24% con un promedio de 16 trabajadores y en el trimestre de abril-junio el 21% con un promedio de 14 trabajadores.

Para gestionar este estímulo, se llevan a cabo reuniones bilaterales entre representantes del personal administrativo de base y representantes de las autoridades, ambas partes adscritas a este Instituto. Este departamento es representante de una de las partes y de manera continua ha establecido las líneas de comunicación para fortalecer la calidad de los servicios que realizan cada uno de los trabajadores en su área de adscripción, de esta manera cabe mencionar que en estos ejercicios de evaluación ha existido siempre un respeto total hacia las opiniones de ambas parte y ha existido un compromiso para buscar la mejora continua en el uso de los recursos asignados y del cuidado en el desarrollo de las actividades de todo el personal administrativo.

Durante el cuatrimestre de enero-abril de 2013, se observa la mayor cantidad de bonos obtenidos con la calificación más alta equivalente a 74 trabajadores, mientras que en el cuatrimestre donde se presento el menor número de trabajadores con el bono de calificación más alta fue septiembre-diciembre 2010, con 58 trabajadores.

GRAFICA 32

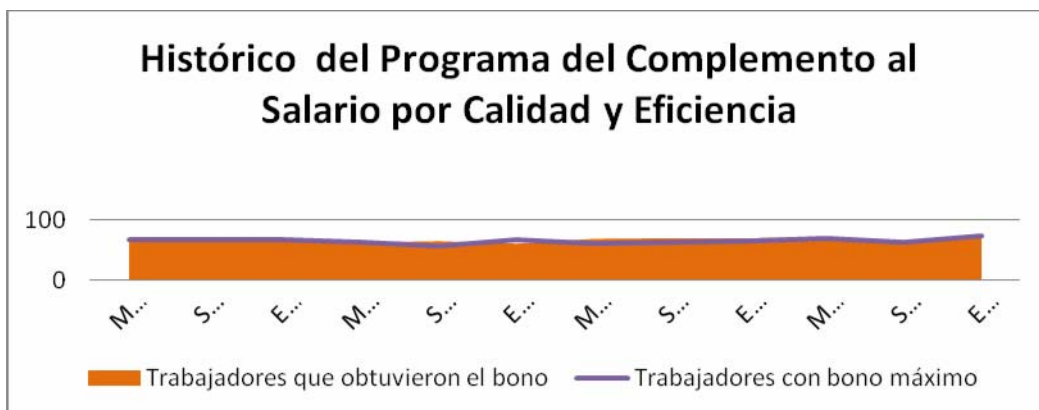

3) Departamento de Aprovisionamiento, Inventarios y Servicios Generales

El propósito del proceso del Departamento es administrar la adquisición, suministro y resguardo de los bienes e insumos necesarios para el desempeño de las funciones sustantivas de la Dependencia de acuerdo a los requisitos de los usuarios, adicionalmente por lo que corresponde al proceso de Servicios Generales que proporciona mantenimiento a la infraestructura y equipamiento mediante el cumplimiento de los programas anuales establecidos y en apego a la normatividad aplicable con el fin de optimizar los recursos para el otorgamiento de un servicio satisfactorio.

a) Seguridad

En el periodo de 2009 -2010 se dio la implementación de dos cajones de estacionamiento para personas con capacidades diferentes considerando las normas internacionales en materia de seguridad. Se realizó la adaptación de una puerta metálica de emergencia en la zona de Aulas y Sala de Usos Múltiples. Se instalaron detectores de movimiento en puntos de seguridad dentro del Instituto, y se ejecutó la instalación de una terminal de estación de alerta sísmica, con sirenas conectado a CENAPRED

Para el periodo 2010-2011 se realizó la instalación de un panel de Control contra incendios y se colocaron sensores de humo en almacén y biblioteca.

Por lo que corresponde al periodo 2012-2013 se atendió la recomendación de la Dirección General de Protección Civil incorporando una puerta de seguridad con barra tipo pánico en la zona que limita las aulas y la Sala de Usos Múltiples, por la cual en

caso de emergencia el personal podrá salir con mayor rapidez a zona segura, se instaló una rampa con ubicación en el pasillo corredor de la planta baja para personas con capacidades diferentes tengan un acceso seguro a las instalaciones y se señalaron las rutas de evacuación tanto en la ampliación de la Sala de Usos Múltiples como en los 12 cubículos nuevos, asimismo en ambas instalaciones se instaló el sistema contra incendio y los extintores, se ejecutó la instalación de una terminal de estación de alerta sísmica con sirenas, conectado a CENAPRED

Se cuenta con el apoyo de bomberos UNAM, para la revisión de extintores, mismos a los que anualmente, este grupo da revisión y programa su mantenimiento,

b) Comisión Local de Seguridad Interna (CLS)

A partir del 2011 la Institución implementó el Sistema de Seguridad y Protección, www.sistemayproteccion.unam.mx, el cual contiene el Plan Integral de Seguridad del Instituto, mismo que se actualiza cada vez que hay un movimiento o modificación al Plan, y se notifica a la Comisión Especial de Seguridad del Consejo Universitario; ahora bien, se han atendido una serie de medidas tales como: reforzamiento de las medidas de seguridad, la instalación de más cámaras de circuito cerrado, adicionando las nuevas cámaras de las ampliaciones de las alas "C" y "G", el mantenimiento del teléfono amarillo de emergencias en la caseta de vigilancia del estacionamiento, acceso principal del Instituto (vigilancia), 1º y 2º Piso.

c) Mantenimiento y adecuación de las instalaciones

En el periodo de 2009 – 2013 en concordancia con el programa anual de mantenimiento del Instituto, se atendió con recursos presupuestales: la impermeabilización de todas las azoteas del

instituto; se dio atención a los tableros de control eléctrico y regulador; mantenimiento a cincuenta y nueve bases móviles y seis fijas de la biblioteca; se impermeabilizó la azotea de los dos edificios así como el edificio central (entrepisos); la colocación de concertina en la malla ciclónica del jardín posterior del Instituto.

Por lo que respecta al periodo 2012-2013 se atendió la aplicación de pintura en UDESO, así mismo en las instalaciones de las oficinas administrativas; fumigaciones especializadas en la biblioteca y bodega de libros, y las dos fumigaciones anuales no especializadas, en el resto de la dependencia; el lavado de cortinas; el aseo profundo en cubículos y oficinas en los dos periodos vacacionales; la limpieza de los vidrios exteriores de difícil alcance y se instaló una unidad de ventana en el concentrador de cómputo (SIDE).

En el periodo de 2010-2013, con apoyo Institucional, y de acuerdo a las necesidades del IIS, se realizaron trabajos de mantenimiento y remodelación de instalaciones entre otros: se realizó la dignificación de los núcleos sanitarios adaptando uno de ellos para las personas con capacidades diferentes; sustitución del domo interno; remodelación de la librería; automatización de los estacionamientos para empleados y visitantes del IIS a través de barreras vehiculares para el control de acceso; sustitución de cristales del cubo de la escalera del Instituto; mantenimiento a barandales de madera; aplicación de pintura en muros rústicos en los muros de los jardines internos de los dos edificios Dirección y Secretaría Administrativa. Se realizó el reacondicionamiento de los servicios sanitarios de mujeres y hombres de los pisos: planta baja, primer y segundo piso, así como los servicios sanitarios de Servicios Generales de planta baja, resaltando la instalación de fluxómetros ahorradores de agua, esto de conformidad con las indicaciones de PUMAGUA. Se

inicio la remodelación y ampliación de la Sala de Usos Múltiples, así como el de la cabina existente de audio y video y videoconferencia. incluyendo, butacas, persianas, podium, equipo electrónico de videoconferencia, audio y video, equipo de cómputo y telefonía, asimismo se realizaron las ampliaciones correspondientes a las alas "C" Y "G" incrementándose en seis cubículos por ala, incluyendo equipo de telefonía, cómputo y mobiliario, considerando el equipo de seguridad en video vigilancia así como detectores de humo,

d) Adquisiciones

Para el periodo 2009-2013 las adquisiciones más representativas fueron:

Se sustituyeron dos vehículos; la adquisición de equipo de computo, periféricos y software, así como la Programación de la Página Web; equipo de videograbación en formato DVD; cafeteras para los servicios; un equipo de videoconferencia Tandenberg Edge 95MXP con cámara robótica; un equipo proyector. Se dio apoyo en la adquisición de servicios para diferentes eventos en el área de logística por las instalaciones así como en la cafetería y la alimentación; un sistema de operadora automática para el conmutador; la adquisición de dos mini domos de video vigilancia; un mostrador para la Librería; dos lectoras de tarjetas electrónicas para el estacionamiento controlado; un equipo de video vigilancia DVR de dos terabites de capacidad para un mejor respaldo. Se abasteció de seis gabinetes para archivo para la reorganización del área de archivo muerto; diez lámparas de emergencia para sustitución de las dañadas; dos luminarias marca Holophane modelo Halcón medio para incremento de alumbrado en la UDES0, así como en el garaje del IIS.

e) Inventarios

Actualmente todos los bienes patrimoniales del IIS se encuentran marcados con etiqueta de código de barras de acuerdo a los lineamientos definidos por la Dirección General de Patrimonio Universitario,

Con referencia a la Auditoría realizada el pasado 2012 se reportó un grado de avance aproximado del 80% de Inventario en relación a los resguardos del periodo 2010-2012.

Asimismo se tiene un programa de actualización de la información a registrar en los formatos de resguardo del Sistema de Gestión de la Calidad (SGC), cabe hacer la aclaración que existe un retraso, debido a que la base de datos no correspondía con la tercera revisión del formato de resguardo, por lo que el Departamento de computo realizó las modificaciones pertinentes, para la actualización de 852 bienes patrimoniales, actualmente se tiene un avance de 435 bienes así como 193 actualizaciones de los resguardos.

En apego a la normatividad de la Dirección General del Patrimonio Universitario a partir del 1º de junio de los corrientes, al trámite de alta de bienes, se anexará adicionalmente al envío de imágenes la solicitud de compra debidamente requisitada.

f) Almacén de Aprovisionamiento

Se realizó el inventario el 17 de mayo de los corrientes arrojando un monto de \$ 384,669.87 pesos en materiales en custodia, adicionalmente se informa que existen 101 registros en ceros.

g) Almacén de Publicaciones

Fue realizado el Inventario de publicaciones en reguardo del almacén el pesado 7 de junio arrojando un total de 452 Títulos en registro de los cuales 61 se encuentran sin existencia.

h) Distribución de las publicaciones

En el periodo 2009-2013 la presencia de las publicaciones del IIS en eventos académicos, como son conferencias, congresos y presentaciones de libro ha sido importante, ya que esto nos ha permitido hacer más difusión al quehacer académico del Instituto, entre el público para el cual está dirigido nuestro material.

De acuerdo a la información proporcionada por Librería hacemos referencia a los títulos vendidos en el periodo 2011 a 2013:

CUADRO 45

AÑO	2011	2012	2013*
PORCENTAJE	11.0 %	5.9 %	5.1 %
TOTAL LIBROS	1315	1171	1102
LIBROS VENDIDOS	43	69	56

*Ventas al mes de junio 2013

GRÁFICA 33

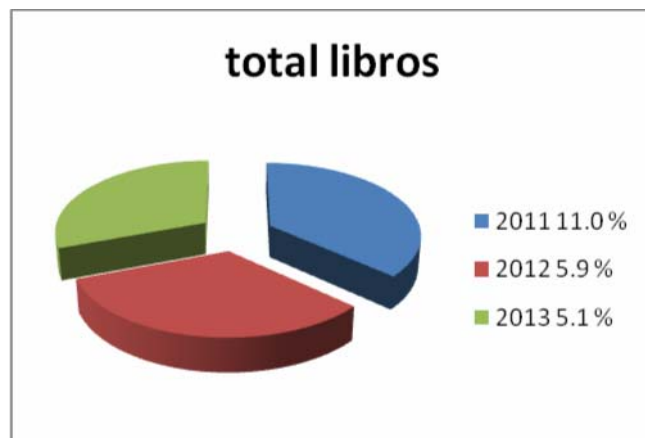

Gráfica 34

LIBRERIA IIS
COMPARATIVO

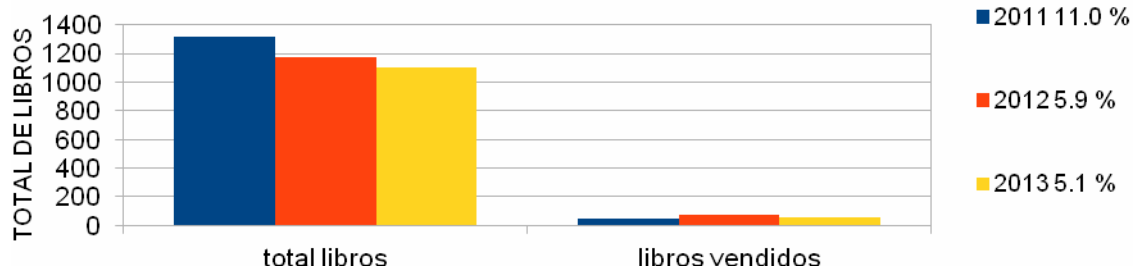

Existe un decremento de ventas en ferias de Guadalajara, Jalapa, Monterrey, Zacatecas y el Zócalo ya que desde octubre de 2006, la Dirección General de Publicaciones y Fomento Editorial es la representante oficial de la UNAM, para cubrir los eventos de ferias de libro a nivel nacional.

Cabe hacer mención que, a partir del 2008, se iniciaron las ventas a través de la Tienda Virtual, pero desde el mes de febrero de 2012 se encuentra cerrada.

Para el periodo 2009-2013 se redujo la red de convenios quedando solo dos siendo éstos con la Distribuidora Cultural Izcalli donde se cuenta con el convenio desde 2010 y Librerías Gandhi. Lo anterior obedece a que en el Instituto se han incrementado las coediciones y esto nos resta competitividad en el mercado, ya que los descuentos en el precio de venta que podemos ofrecer es del 25% y la parte que coedita puede ofrecer hasta el 50% de descuento, razón por la cual ya no nos reciben el material.

i) *Suscripciones a la Revista Mexicana de Sociología*

De agosto de 2009 a junio de 2013, el total de suscripciones a esta revista fue de 741, destacando que la región más representativa es Estados Unidos de América, con 267 suscripciones, siendo el 36%.

Gráfica 35

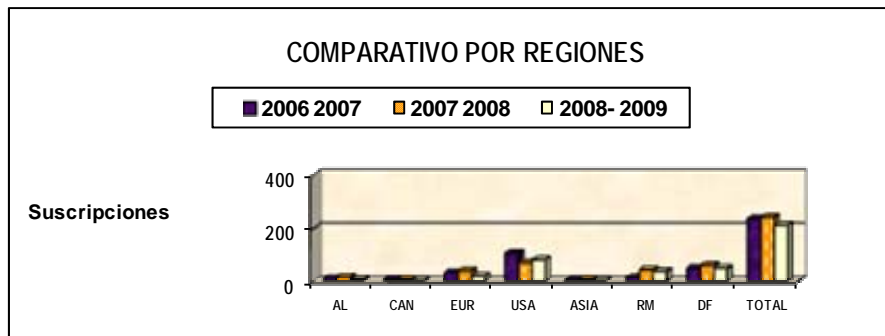

El mayor número de suscripciones se tienen en Bibliotecas con un 51%, seguido de Centros Educativos y Universidades con el 45%. Para 2009 se cuenta con 214 suscripciones, de las cuales el 50% corresponde a Bibliotecas y el 47% a Universidades. Asimismo las suscripciones de EUA conforman el 39%, con 83, superadas únicamente por las suscripciones de México, pues sumadas las del D.F. con las del interior de la República Mexicana alcanzan el 43% con 93.

Anexo 1

Concentrado de cursos de actualización de los Técnicos Académicos 2009-2013

Biblioteca

Cursos de actualización 2009 – 2010

- Conferencia Sociedad del conocimiento: desafíos para México.
- VIII Coloquio de Doctorandos.
- Reunión nacional de la Red de Consulta Externa.
- Conferencia: Políticas de cooperación internacional en las enseñanzas de Posgrado en Biblioteconomía y Documentación de las EEES.
- V Seminario de usuarios de la información: El fenómeno de las necesidades de información.
- Maestría en Bibliotecología y Ciencias de la Información.
- Curso Recursos de Internet para Ciencias Sociales y Humanidades: ¿cómo identificar información de calidad en la web?
- XII Reunión sobre revistas académicas y de investigación "Las revistas electrónicas en el marco de la crisis".
- Seminario de "Conservación de obras y documentos sobre soportes electrónicos".
- Asistente al Décimo Encuentro Nacional de fototecas. Fototeca Nacional Pachuca, Hidalgo.
- Exposición "Miradas sin rendición". Bicentenario.

Cursos de actualización 2010 - 2011

- Seminario de Investigación sobre Políticas de Información.
- Maestría en Bibliotecología y Ciencias de la Información.
- Web 2.0 para bibliotecas.
- Seminario SITI 2011.
- Seminario Acceso abierto a la información en las bibliotecas académicas de América Latina y el Caribe.
- Seminario de investigación sobre políticas de información. La naturaleza objetiva y subjetiva de las políticas de información.
- 1º Coloquio "La Mirada Documental"

- Tercer Encuentro de Conservación de Patrimonio Fotográfico.
- Seminario "La mirada documental".
- Seminario UNIARTE (estrategias y metodologías para catalogar y preservar el Patrimonio Universitario).
- Conferencia Internacional 2011 Foto Conservación "30 años de ciencia en la conservación fotográfica".
- Exposición "Miradas sin rendición". Bicentenario.

Cursos de actualización 2011 – 2012

- XIII Congreso de la Sociedad Latinoamericana de Estudios sobre América Latina y el Caribe (SOLAR).
- Congreso de la Federación Internacional de Estudios sobre América Latina y el Caribe.
- Maestría en Bibliotecología y Ciencias de la Información.
- La calidad de los servicios de información en las bibliotecas y la aplicación de normas.
- Curso: Redes de información de las instituciones de la Unión Europea: políticas, actores, mediadores y usuarios.
- Seminario: SITI 2012.
- Noveno Seminario Hispano-Mexicano de investigación en Bibliotecología y documentación.
- IX Conferencia internacional sobre bibliotecas universitarias. La biblioteca del futuro... 15 años después.
- Exposición "Miradas sin rendición". Bicentenario.

Cursos de actualización 2012 – 2013

- Reunión presidencial IFLA 2013. "Nuestro futuro digital".
- Desarrollo Organizacional en las Bibliotecas.
- Taller: Acceso abierto a la información científica.
- Taller: calidad y satisfacción del usuario. El modelo LibQual.
- Segundo Coloquio de "La Mirada Documental".
- Seminario de Gestión del Patrimonio Fotográfico.

Departamento de Cómputo

Cursos de actualización 2009 - 2010

- Un técnico académico asistió al curso de Indesing avanzado I.
- Dos técnicos del departamento asistieron al curso "Gestión y desarrollo de cursos con MOODLE" en la DGSCA.

- Dos técnicos asisten al Seminario de Administradores y Desarrolladores de Moodle que organiza la DGSCA mensualmente.
- Un técnico académico asistió al Programa de Apoyo a la Titulación PAT 02/2010 de la Facultad de Ingeniería.

Cursos de actualización 2010 – 2011

- Un técnico académico asistió al curso de Indesign avanzado II.
- Dos técnicos asisten al Seminario de Administradores y Desarrolladores de Moodle que organiza la DGTIC mensualmente.
- Un técnico académico asiste al taller de metadatos y configuración de DSPACE del grupo de trabajo de RU en la DGTIC.
- Dos técnicos académicos asistieron al curso de Gráficas y Tablas Dinámicas en Excel en la DGTIC.
- Dos técnicos académicos asistieron al curso "Implementación y administración de sistemas gestores de contenido Joomla.
- *El técnico Académico Javier Alcántara presentó su examen profesional para obtener el título de Ingeniero en Computación en la Facultad de Ingeniería de la UNAM.*
- Un técnico académico asistió al curso en la modalidad en línea Procesador de Texto WORD 2007.
- 4 técnicos académicos asistieron al curso en la modalidad en línea SQL estándar básico.

Cursos de actualización 2011 – 2012

- Dos técnicos asisten al Seminario de Administradores y Desarrolladores de Moodle que organiza la DGTIC mensualmente.
- Un técnico académico presentó la ponencia "Uso de Adobe Presenter en la elaboración de presentaciones didácticas" en el Seminario de Administradores y Desarrolladores de Moodle.
- Un técnico académico asiste al taller de metadatos y configuración de DSPACE del grupo de trabajo de RU en la DGTIC.
- Cuatro técnicos académicos asistieron al curso en la modalidad en línea "Elaboración de páginas web con XHTML".
- Un técnico académico asistió al curso de Joomla.

- Un técnico académico asistió al curso "Desarrollo de Competencias Informacionales" en la FES Cuautitlán.
- Un técnico académico asistió al taller de MAPSERVER organizado en el IIS.
- Un técnico académico inició sus estudios de maestría de "Gestión de Tecnologías de la Información" en la Universidad del Valle de México.

Cursos de actualización 2012 - 2013

- Tres técnicos asistieron al curso "Lenguaje de Programación PHP" en la DGTIC.
- Dos técnicos asisten al Seminario de Administradores y Desarrolladores de Moodle que organiza la DGCTIC mensualmente.
- Un técnico asiste al grupo de trabajo de responsables de Repositorios Universitarios que conforman el Repositorio Institucional RAD-UNAM.
- Un técnico asistió al taller "Firewall de aplicaciones web" en la DGTIC.
- Dos técnicos asistieron al seminario "Admin-UNAM 2012" en la DGTIC.
- Un técnico asistió al Taller del sitio web de INEGI, Bases de Datos y Mapa Digital como parte de la Segunda Muestra y exhibición del libro e Ciencias Sociales en el IIS.
- Un técnico asistió al taller de Regiones Socioeconómicas del INEGI en el IIS.

Departamento de Difusión

Cursos de actualización 2010 - 2011

- Asistencia a la conferencia Libros y bibliotecas.

Cursos de actualización 2011 - 2012

- Curso Periodismo en Redes Sociales.
- Taller Elaboración de Páginas con XHTML.
- Taller Elaboración de páginas con Joomla.
- Asistencia al Quinto Encuentro Conmemorativo del día del tipógrafo "Libros y tipos".
- II Congreso Internacional Vive Diseño.

Cursos de actualización 2012 - 2013

- Curso Preparación para la obtención del Certificado DELF 1.
- Taller Producción y edición de e-books.
- Diplomado Creación Literaria.
- Maestría Periodismo Digital.
- Maestría en Comunicación Visual.

Departamento de Publicaciones

Cursos de actualización 2009 - 2010

- Asistencia al Taller Encuentro Conmemorativo del día del tipógrafo. Libros y Tipos.
- Ciclo de conferencias El Futuro del Libro. Día Nacional del Libro.
- Asistencia al evento Día mundial del libro y del derecho de autor.

Cursos de actualización 2010 - 2011

- Examen de licenciatura en Lengua y Literatura Modernas (Letras Inglesas) con mención honorífica.
- Asistencia al evento Libros y Tipos de la Cámara Nacional de la Industria.
- Ciclo de conferencias De libros y bibliotecas.
- Simposio Internacional Pensar el Mundo desde las Ciencias Sociales.
- Ciclo de conferencias. El futuro de la Publicación. Día Mundial del Libro y del Derecho de Autor. Festival del día del Libro y la Rosa.
- Ciclo de conferencias. El pensamiento Crítico y las Ciencias Sociales.
- 2do. Foro de la Edición digital. Alternativas de Desarrollo.
- Ciclo de conferencias Comunidades virtuales y microtargeting. En busca de un modelo de comunicación en el ciberespacio. Retos y perspectivas.
- Proceso Editorial para las Revistas Electrónicas de acuerdo con la metodología SciELO.
- Taller edición SciELO-México.
- VIII Conferencia Internacional sobre Bibliotecas Universitarias. El libro electrónico en el ámbito bibliotecario: estado actual y perspectiva.
- Joomla! KMMX Centro de Capacitación en TI, Web y Multimedia.

- Reunión de Editores de la Universidad Nacional Autónoma de México y de la Asociación Internacional de Sociología.
- Diplomado en Comunicación, Percepción e Imagen.

Cursos de actualización 2011 – 2012

- Asistencia al Foro Libros y Tipos 4º Encuentro conmemorativo del día tipográfico.
- Asistencia al Simposio Internacional del Libro Electrónico.
- Diplomado de Traducción de Textos Especializados en Ciencias Sociales.
- Asistencia al Seminario Publicando la Investigación Científica.
- Asistencia al Seminario Cómo publicar con Impacto en Revistas Científicas.
- Asistencia a la Conferencia App Marketing y Difusión de la Cultura.
- Asistencia al Ciclo de conferencias XV Ciclo de Conferencias ¿Historia para qué?.
- Curso Edición de Revistas Electrónicas con Gestor de Contenidos (OJS-Open Journal Systems).
- Creación de sitios web con Joomla.
- Taller Edición SciELO-México.
- Coloquio Abierto a la Información en las Bibliotecas Académicas de América Latina y el Caribe.
- Libros y Libros. 5to. Encuentro Conmemorativo del Día del Tipógrafo.
- Asistencia a la conferencia Las revistas nacionales, acceso abierto e impacto. Desafíos del programa SciELO.
- Primera Jornada para Webmasters de la UNAM.

Cursos de actualización 2012 - 2013

- Asistencia al evento de la Fiesta del Libro y la Rosa 2013.
- Taller de traducción de poesía.
- Asistencia al 2º Simposio Internacional El Libro electrónico en español.
- Asistencia al Taller El Libro en los Tiempos Digitales: Nuevos Modelos de Distribución y Comercialización.
- Asistencia al Congreso Internacional Las Edades del Libro.
- Presentación de ponencia en el 2º Congreso Internacional de Correctores de Textos en Español. Los retos de la corrección en un mundo globalizado.

- Asistencia al Congreso Internacional de Correctores de Textos en Español. Los retos de la corrección en un mundo globalizado.
- Asistencia al Ciclo de conferencias XVI Ciclo de Conferencias ¿Historia para qué?.
- Congreso Internacional Las Edades del Libro: el libro manuscrito, impreso y electrónico a través del tiempo.
- Taller de lectura. Teorías del cuento.
- Laboratorio de escritura autobiográfica.
- Libros y Tipos. Sexto Encuentro conmemorativo del Día del tipógrafo. “El autor frente a su editor”.

Anexo 2

Sabáticos 2009-2013

NOMBRE	FECHA INICIO	FECHA TERMINO	DESTINO/PAIS	INSTITUCIÓN
2009-2010				
Bertha Lerner Sigal	29-Mar-09	28-Mar-10	México	No
Bertha Lerner Sigal	15-May-09	14-May-10	México	No
Marta Teresita de Barbieri de Minello	15-Mar-09	14-Mar-10	México	Programa Universitario de Estudios de Género-UNAM
Martha Judith Sánchez Gómez	01-Sep-09	31-Ago-10	Valencia, España	Departamento de Sociología y Antropología Social de la Universidad de Valencia
Javier Aguilar Garcia	01-Sep-09	31-Ago-10		
Ricardo Pozas Horcasitas	01-Sep-09	28-Feb-10	México	UAM-Azcapotzalco
Georgette Emilia José Valenzuela	10-Ago-09	09-Ago-10	México	El Colegio de México
Cecilia Andrea Rabell Romero	01-Ago-09	31-Jul-10	México	El Colegio de México
Pablo González Casanova	27-May-10	26-Nov-10	México	
Herbert Frey Nymeth	01-Jul-10	31-Dic-10	Alemania, España, Viena y Naumburg	
Matilde Luna Ledesma	28-Sep-09	27-Sep-10	Sevilla, España	Universidad de Sevilla
2010-2011				
Javier Aguilar Garcia	01-Feb-10	31-Ene-11	México	Benemérita Universidad Autónoma de Puebla
Manuel Perló Cohen	15-Feb-10	14-Feb-11	Estados Unidos	University of California (Berkeley)
Javier Aguilar Garcia	01-Feb-10	31-Ene-11	México	Benemérita Universidad Autónoma de Puebla
Fernando Vizcaíno Guerra	01-Ago-10	31-Jul-11	Estados Unidos	The University of Chicago
Fernando Pliego Carrasco	15-Ene-10	14-Ene-11	México	No
Lorenza Villa Lever	01-Ago-10	31-Jul-11	Alemania	Universidad Libre de Berlín
2010-2011				
Alma Estela Martínez Borrego	15-Ago-10	14-Ago-11	México	UNAM

*Cuarto Informe de Labores
2009-2013*

NOMBRE	FECHA INICIO	FECHA TERMINO	DESTINO/PAIS	INSTITUCIÓN
Verónica Zenaida Montes de Oca Zavala	01-Oct-10	30-Sep-11	México	UNAM
2011-2012				
Jorge Basurto Romero	03-Ene-11	02-Ene-12	México	
Ricardo Tirado Segura	30-Ago-11	29-Ago-12	Inglaterra	University of London
José de la Luz Álvaro Arreola Ayala	01-Mar-11	28-Feb-12	México	
Fernando Francisco Castaños Zuno	08-Ago-11	07-Ago-12	México	
Pablo González Casanova	15-Sep-11	14-Sep-12	México	
Sara María Lara Flores	01-Ene-12	31-Dic-12	Canadá	Universidad de Montreal
Hubert Francis Marie Carton de Grammont	01-Ene-12	31-Dic-12	Canadá	Universidad de Québec
Blanca Aurora Rubio Vega	01-Feb-12	31-Ene-13	México y en extranjero	
María Luisa Rodríguez Sala y Muro	01-Abr-12	30-Sep-12	México	
2012-2013				
María Cristina Bayón	01-Ago-12	31-Jul-13	Gran Bretaña	Universidad de Oxford
Irma Eréndira Sandoval Bellesteros	01-Ago-12	31-Jul-13	Estados Unidos	American University
Héctor Francisco Castillo Berthier	17-Jun-12	16-Jun-13	México	
Aurora Guadalupe Loyo Brambila	01-Oct-12	30-Sep-13	México	
Lourdes Beatriz Urías Horcasitas	30-Ene-13	30-Jul-13	Francia	I'Ecole des Hautes Etudes en Sciences Sociales
Roger Bartra Muria	01-Oct-12	01-Abr-13	Inglaterra	Birkbeck, College de la Universidad de Londres
Eugenia Allier Montañó	01-Feb-13	31-Ene-14	España	Universidad de Barcelona
Antonio Azuela de la Cueva	01-Feb-13	01-Ago-13	Estados Unidos	Universidad de Chicago en Chicago, Illinois.
Yolanda Margarita Meyenberg Leycegui	01-May-13	30-Abr-14	Londres, Inglaterra	The London School of Economics and Political Science (LSE)
Georgette Emilia José Valenzuela	10-Jun-13	09-Dic-13	México	Colegio de México
Georgina Paulín Pérez	01-Ago-13	31-Jul-14	México	
Guillermo Boils Morales	01-Sep-13	31-Ago-14	Canadá	York University de Ottawa, Canadá

Anexo 3

Estancias de los investigadores, 2009-2013

NOMBRE	ACTIVIDADES	INSTITUCIÓN	PAÍS	INICIO	TERMINO
Sara María Lara Flores	Para realizar actividades relacionadas con el proyecto de colaboración interinstitucional Transnacional migration, family and gender: a comparison between Mexican seasonal workers and middle class urban migrants to Québec en la Universidad de Montreal	Universidad de Montreal	Canadá	03-Sep-09	13-Sep-09
Sara María Lara Flores	Participar como investigadora extranjera en el proyecto Trabajadores migrantes en regiones agrícolas de exportación, dirigido por Mónica Bendini de la Universidad Nacional de Comahue de la ciudad de Neuquén, Argentina. Asimismo, participará en un seminario teórico-metodológico y en un curso dirigido a estudiantes de maestría de sociología de la agricultura.	Universidad Nacional de Comahue	Argentina	22-Sep-09	04-Oct-09
María Luisa Rodríguez Sala y Muro	Estancia académica en la Universidad Autónoma de Sinaloa para continuar con la supervisión y asesoría de tesis a los alumnos de la maestría en Ciencias Sociales, también asesorará el proyecto de investigación Ciencia, Cultura y sociedad. También impartirá la materia de metodología I y II y participará en actividades académicas como asesoría de tesis e impartición de cursos en la Maestría en Historia y en el Doctorado en Ciencias Sociales campus Culiacán de dicha Universidad en Mazatlán y Culiacán, Sinaloa.	Universidad Autónoma de Sinaloa	México	10-Oct-09	31-Mar-10

*Cuarto Informe de Labores
2009-2013*

NOMBRE	ACTIVIDADES	INSTITUCIÓN	PAIS	INICIO	TERMINO
Beatriz García Peralta Nieto	Para realizar una investigación sobre la vivienda cooperativa en Berlín; dicha actividad está relacionada con el proyecto Vivienda Social en Berlín: historia y actualidad. Asimismo, trabajará en una propuesta con el tema Desigualdad y Vivienda con la Dra. Marianne Braig del Instituto Latinoamericano de la Universidad Libre de Berlín, en Berlín Alemania.	Instituto Latinoamericano de la Universidad Libre de Berlín	Alemania	24-Feb-10	16-Mar-10
Silvia Inclán Oseguera	Realizar una estancia de investigación en el Instituto para Estudios de Latinoamérica de la Freie Universität Berlin para trabajar el proyecto La novena época de la Suprema Corte de Justicia de la Nación: una década de ejercicio de la reforma judicial y sus implicaciones a la luz de la experiencia regional en el marco del área temática de investigación Modernización fragmentada y procesos sociales de transformación de ese Instituto.	Instituto para Estudios de Latinoamérica de la Universidad Libre de Berlín	Alemania	06-Jun-10	13-Ago-10
Sergio Zermeño García Granados	Para participar en varios seminarios adscritos al Centro de Análisis y de Intervención Sociológica. Al lado de Michel Wiviorka e Yvon Le Bot. Poner a discusión los resultados de los últimos cinco años de la investigación que coordina sobre las Regiones sociales en México	Escuela de Altos Estudios en Ciencias Sociales de París	Francia	01-Sep-10	15-Oct-10

*Cuarto Informe de Labores
2009-2013*

NOMBRE	ACTIVIDADES	INSTITUCIÓN	PAIS	INICIO	TERMINO
Héctor Francisco Castillo Berthier	Para coordinar metodológicamente la elaboración de tres diagnósticos participativos en municipios brasileños, del proyecto Seguridad con ciudadanía: previniendo la violencia y fortaleciendo la ciudadanía con enfoque en los niños y niñas, adolescentes y jóvenes en condiciones vulnerables en comunidades brasileñas	United Nations Human Settlements Programme	Brasil	15-Sep-10	14-Sep-11
María Luisa Rodríguez Sala y Muro	Realizar una estancia académica en la Universidad Autónoma de Sinaloa, con el fin de continuar con la supervisión y asesoría de tesis a los alumnos de la maestría en Ciencias Sociales, actividad que ha venido desarrollando desde 1998. Asimismo impartirá los cursos "Construcción del objeto de estudio y diseño de investigación como apoyo central al maestro titular". Asesorará el proyecto de investigación "Ciencia, cultura y sociedad que realiza el cuerpo académico de esa maestría y participar en el análisis y transformación del Plan de Estudios de la Maestría en Ciencias Sociales.	Universidad Autónoma de Sinaloa	México	30-Oct-10	31-Mar-11
Beatriz García Peralta Nieto	Participó en la reunión de trabajo del proyecto New Metropolitan Mainstream y continuó con la investigación sobre Vivienda cooperativa en Berlín.	Instituto Latinoamericano de la Universidad Libre de Berlín	Alemania	28-Mar-11	23-Abr-11

*Cuarto Informe de Labores
2009-2013*

NOMBRE	ACTIVIDADES	INSTITUCIÓN	PAIS	INICIO	TERMINO
Fernando Vizcaíno Guerra	Para realizar una estancia de investigación en el Departamento de Historia y en el Centro de Estudios Latinoamericanos de la Universidad de Chicago, a fin de llevar a cabo actividades de investigación en torno a los elementos de la identidad mexicoamericana y el discurso político que utiliza y exalta esos elementos. Como producto de esa investigación concluirá la redacción de un libro sobre la identidad y el nacionalismo mexicano en los Estados Unidos; en Chicago, Illinois, Estados Unidos.	Universidad de Chicago	Estados Unidos	01-Ago-11	31-Jul-12
Silvia Inclán Oseguera	Para trabajar en el proyecto "La novena época de la Suprema Corte de Justicia de la Nación: una década de ejercicio de la reforma judicial y sus implicaciones a la luz de la experiencia regional", en el marco del área temática de investigación Modernización fragmentada y procesos sociales de transformación de ese Instituto.	Instituto para Estudios de Latinoamérica de la Universidad Libre de Berlín	Alemania	11-Jun-11	09-Ago-11
Roger Bartra Muria	Para realizar trabajo de investigación.	University of London	Inglaterra	06-Jun-11	31-Ago-11
María Luisa Rodríguez Sala y Muro	En la Universidad Autónoma de Sinaloa, con el fin de continuar con la supervisión y asesoría de tesis a los alumnos de la maestría en Ciencias Sociales, actividad que ha venido desarrollando desde 1998. Asimismo, impartirá el curso Metodología de la investigación como apoyo central al maestro titular. Participará en la reestructuración del Plan de Estudios de la Maestría en Ciencias Sociales y continuará desarrollando el proyecto Papiit "Los médicos en la Nueva España", entre otras actividades.	Universidad Autónoma de Sinaloa	México	17-Oct-11	31-Mar-12

*Cuarto Informe de Labores
2009-2013*

NOMBRE	ACTIVIDADES	INSTITUCIÓN	PAIS	INICIO	TERMINO
Héctor Francisco Castillo Berthier	Para continuar coordinando metodológicamente la elaboración de tres diagnósticos participativos en municipios brasileños, del proyecto Seguridad con ciudadanía: previniendo la violencia y fortaleciendo la ciudadanía con enfoque en los niños y niñas, adolescentes y jóvenes en condiciones vulnerables en comunidades brasileñas.	United Nations Human Settlements Programme	Brasil	19-Sep-11	15-Jun-12
Eduardo Humberto Muñoz García	Para realizar una estancia de investigación en la Universidad Autónoma de Yucatán, en calidad de profesor visitante.	Universidad Autónoma de Yucatán	México	01-Mar-12	30-May-12
Ricardo Pozas Horcasitas	Realizar una estancia de investigación en el Instituto Pluridisciplinario para los Estudios sobre las Américas de la Universidad de Toulouse, donde ejercerá la Cátedra de Estudios Mexicanos	Universidad de Toulouse, Francia	Francia	27-Ago-12	08-Nov-12
Silvia Inclán Oseguera	Realizar una estancia de investigación en el Instituto para Estudios de Latinoamérica de la Freie Universität Berlin para trabajar el proyecto "La novena época de la Suprema Corte de Justicia de la Nación: una década de ejercicio de la reforma judicial y sus implicaciones a la luz de la experiencia regional", en el marco del área temática de investigación Modernización fragmentada y procesos sociales de transformación de ese Instituto.	Instituto para Estudios de Latinoamérica de la Universidad Libre de Berlín	Alemania	08-Jun-12	15-Ago-12

*Cuarto Informe de Labores
2009-2013*

NOMBRE	ACTIVIDADES	INSTITUCIÓN	PAIS	INICIO	TERMINO
Fernando Guerra Vizcaíno	Aprobar la primera prórroga de la comisión académica con goce de sueldo, solicitara por el Dr. Vizcaíno, para realizar una estancia académica en el Centro de Estudios Latinos y Latinoamericanos (LALS) de la Universidad de Illinois-Chicago (UIC), con el fin de continuar con la investigación sobre los hispanos y la identidad en los Estados Unidos. Dicha actividad se encuentra relacionada con su proyecto de investigación Identidad Nacional y Gobernabilidad en el Mundo Actual. Hispanos en Estados Unidos.	Universidad de Illinois-Chicago	Estados Unidos	01-Ago-12	07-Jun-13
Antonio Azuela de la Cueva	Realizó una estancia de investigación para el proyecto Conflictos por tratamiento de residuos y patrimonio cultural	Université François-Rabelais de Tours	Francia	11-Jun-12	24-Jun-12
Beatriz García Nieto Peralta	Estancia de investigación en el Instituto Latinoamericano de la Universidad Libre de Berlín con el fin de continuar con la investigación sobre la Vivienda Cooperativa en Berlín, del proyecto Vivienda Social en Berlín: Historia y actualidad, donde realizará entrevistas y aclarará dudas sobre los datos censales	Instituto Latinoamericano de la Universidad Libre de Berlín	Alemania	02-Jul-12	10-Ago-12
María Luisa Rodríguez Sala y Muro	Para realizar una estancia académica en la Universidad Autónoma de Sinaloa con el fin de participar en los coloquios de avances de investigación de los maestrantes y en el curso Metodología de la Investigación Social, especialmente en la asesoría da los proyectos de Maestría de los alumnos de la generación 2012-2014, así como impartir un Seminario sobre Investigación Social y participar en las revisiones internas del programa de Maestría para las evaluaciones CONACYT.	Universidad Autónoma de Sinaloa	México	15-Oct-12	29-Mar-13

*Cuarto Informe de Labores
2009-2013*

NOMBRE	ACTIVIDADES	INSTITUCIÓN	PAIS	INICIO	TERMINO
Beatriz García Peralta Nieto	Para realizar una estancia de investigación sobre la vivienda cooperativa en Berlín, del proyecto Vivienda social en Berlín: historia y actualidad y participar en la discusión del proyecto New Metropolitan Mainstream (NMM)	Instituto Latinoamericano de la Universidad Libre de Berlín	Alemania y Austria	26-Sep-12	25-Oct-12
Antonio Azuela de la Cueva	Para realizar una estancia de investigación en el Lincoln Institute of Land Policy, con el fin de trabajar en la elaboración de un texto sobre la incidencia de juicios de amparo contra los decretos expropiatorios de octubre de 1985, vinculados a la reconstrucción habitacional en la Ciudad de México	Lincoln Institute of Land Policy	Estados Unidos	08-Oct-12	08-Dic-12
Marta Eugenia García Ugarte	Para realizar una estancia de investigación en el Departamento de Historia de la Universidad Iberoamericana, en el marco del Programa de Académicos Distinguidos y de Estancia Media de dicha Institución. Durante ese periodo consultará los archivos y bibliotecas de la Universidad Iberoamericana, en particular los archivos de la Compañía de Jesús que son fundamentales para el proyecto La Iglesia Católica durante el porfiriato (1867-1909)	Universidad Iberoamericana	México	01-Ago-13	31-Jul-14
Sergio Zermeño y García Granados	Para realizar una estancia de investigación en la Fondation Maison des Sciences de l'Homme, con el fin de trabajar en el proyecto La izquierda en México y en América Latina. De voluntad política al poder social	Fundation Maison des Sciences de l'Homme	Francia	09-Sep-13	14-Oct-13
Pablo Casanova González	Estancia de investigación en la Universidad de Berlín, donde se reunirá con colegas, asistirá a un seminario y dictará una conferencia	Universidad de Berlín	Alemania	20-May-13	10-Jun-13

*Cuarto Informe de Labores
2009-2013*

NOMBRE	ACTIVIDADES	INSTITUCIÓN	PAIS	INICIO	TERMINO
Rebeca Nadia Ximena de Gortari Rabiela	Estancia corta de investigación con el tema Transferencia de conocimientos en las empresas, con el cuerpo académico No. 31 Estudios sobre Turismo y Tiempo Libre del Departamento de Ciencias Administrativas de la Universidad Autónoma de Ciudad Juárez.	Ciudad Juárez, Chihuahua	México	08-Abr-13	12-Abr-13
Rebeca Nadia Ximena de Gortari Rabiela	Para realizar una estancia de investigación en el Institut de Recherche pour le Développement (IRD), con el fin de colaborar con la Dra. Mina Kleiche en el proyecto HISOQUIMEX Entre laboratoire, Université et Entreprises, évolution des disciplines scientifiques que Mexique en Paris, Francia	Université et Entreprises, évolution des disciplines scientifiques que Mexique	Francia	01-Sep-13	31-Oct-13

Anexo 4
Temas actuales de la sociedad mexicana
2009-2013

FECHA			TEMA	COORDINADOR	PONENTES	SEDE	ASISTENTES
27	8	2009	¿Hacia dónde va la educación en México?	Aurora Loyo	Lorenza Villa, Marisol Silva	Casa del Libro	—
10	9	2009	Diferentes manifestaciones de la violencia urbana	René Jiménez	Carlos Flores, Alicia Elena Pérez	Casa de Humanidades	—
24	9	2009	Exilio Español	Eugenia Allier	Dolores Plá, Guillermo Hurtado, Pablo Yankelevich, Mónica Quijano	Casa del Libro	—
8	10	2009	ONG's: Nuevos actores en la política social	Ricardo Tirado	Sara Gordon, Cristina Puga, Matilde Luna, Alicia Ziccardi	Casa de Humanidades	—
29	10	2009	Sociedad rural y vigencia del Plan de Ayala	Sergio Sarmiento	Beatriz Canabal, Héctor Manuel Robles, Alberto Pérez y Emilio García	Casa de Humanidades	—
12	11	2009	Migración y mundo familiar: roles parentales, dinámica interna y envejecimiento	Marina Ariza	Verónica Montes de Oca, Maritza Caicedo, Eugenia D'Aubetterre	Casa de Humanidades	—
19	11	2009	Los rostros de la Fe	Hugo José Suárez	Carlos Garma, Felipe Gaytán, Daniel Gutiérrez	Casa del Libro	—
18	3	2010	Mujeres y Nacionalismo	Natividad Gutiérrez	Sara Sefchovich, Julia Tuñón, Ricardo Pérez, Marcela Romero	Casa del Libro	45
24	3	2010	La influenza ayer y hoy	Mario Ramírez	Claudia Infante	Casa de Humanidades	45
8	4	2010	México ¿hacia dónde vamos? Sociedad,	Julio Bracho	Samuel León, Jorge	Casa de Humanidades	100

*Cuarto Informe de Labores
2009-2013*

FECHA			TEMA	COORDINADOR	PONENTES	SEDE	ASISTENTES
			política y medio ambiente.		Márquez, Juan Carlos León		
29	4	2010	El sindicato mexicano hoy: el caso del SME	Javier Aguilar	Fernando Amezcua, Jose Antonio Almazán, Edgar Belmont	Casa del Libro	40
13	5	2010	Transparencia y rendición de cuentas	Irma E. Sandoval	Francisco Valdés, Sara Sefchovoch	Casa de Humanidades	45
27	5	2010	La UNAM: ayer y mañana.	Humberto Muñoz	Roberto Rodríguez, Susana García Salord, Imanol Ordorica Sacristán, Herlinda Suárez	Casa del Libro	42
10	6	2010	Tráfico de drogas ilegales y seguridad	Luis Astorga	Marina Arvizu, Jorge Hernández	Casa de Humanidades	100
24	6	2010	El poder de los gobernantes	Álvaro Arreola	Joy Langston, Rafael Estrada	Casa del Libro	45
12	8	2010	Los jóvenes y el Bicentenario ¿Qué celebramos?	Héctor Castillo	Abigail Bonilla, Pablo Álvarez, Roberto Andrade, Anabayuleti García	Casa de Humanidades	70
26	8	2010	La acción de los movimientos sociales en tiempos de la democracia	Miguel Armando López	Jorge Cadena, María del Carmen Legorreta	Casa del Libro	40 y 40 (Webcast)
9	9	2010	El federalismo histórico: retos y perspectivas	Hira de Gortari	Julia Luna	Casa de Humanidades	45
23	9	2010	Realidades y mitos del racismo en la historia de México	Beatriz Urias	Carlos López Beltrán, Antonio Padilla	Casa del Libro	50 y 80 (Webcast)
14	10	2010	Sociedades reservadas (secretas). Católicos en México en el siglo XX	Fernando M. González	Yves Solís	Casa de Humanidades	85 y 40 por Webcast
14	10	2010	Las disputas electorales de 2010	Fernando	Cristina Puga, Ricardo de	Casa de Humanidades	45

*Cuarto Informe de Labores
2009-2013*

FECHA			TEMA	COORDINADOR	PONENTES	SEDE	ASISTENTES
				Castaños	la Peña		
28	10	2010	¿Seguiremos alimentándonos de nuestros maíces criollos? Propuestas ante los grandes retos	Elena Lazos	Carmen Morales, Valderrama, Dulce Espinoza, Antonio Hernández	Casa del Libro	35, 48-webcast, videoconferencia Jiquilpan, Mich,
25	11	2010	Discusiones contemporáneas en torno a la desigualdad y la exclusión	Cristina Bayón	Luis Reygadas, Minor Mora	Casa del Libro	25 Y 25 WEB CAST
10	3	2011	Democracia, Identidad y ciudadanía	Roger Bartra	Roger Bartra	Casa de Humanidades	120 + 65 webcast
14	4	2011	Reconstruir a México desde la ciudadanía	Sergio Zermeño	Arturo Flores, Gustavo Galicia	Casa de Humanidades	55 + 66 web cast
19	5	2011	Medios de comunicación, sociedad y poder político en México.	Raúl Trejo	Alma R. Alva, Jerónimo Repoll, Gabriel Sosa	Casa de Humanidades	70 + 65 webcast
16	6	2011	Cambio climático: agenda verde, Impactos y respuestas ciudadanas.	Leticia Merino	José Carlos Fernández, Antonio González, Yván Zúñiga	Casa de Humanidades	55 + 143 x webcast
11	8	2011	Familias y bienestar en sociedades democráticas	Fernando Pliego	Fernando Pliego Carrasco	Casa de las Humanidades	23+35 webcast
22	9	2011	Transparencia y poder judicial	Silvia Inclán	Silvia Inclán e Irma Eréndira Sandoval	Casa del Libro	30+47 webcast
13	10	2011	¿Terminó la crisis económica en México?	Manuel Perló	Manuel Perló Cohen	Casa de las Humanidades	15 + 40 por webcast
17	11	2011	La participación de la sociedad civil en el impulso de la vocación magisterial	Regina Jiménez	Regina Jiménez, Lucina Moreno, Miguel Guerrero	Casa del Libro	70 + 25 Webcast

*Cuarto Informe de Labores
2009-2013*

FECHA			TEMA	COORDINADOR	PONENTES	SEDE	ASISTENTES
8	03	2012	Elecciones presidenciales 2012: oferta política y expectativas ciudadanas.	Álvaro Arreola	Rafael Loyola, Eduardo Beltrán, Asesor político, Samuel León	Casa de las Humanidades	60 + 65 Webcast
12	04	2012	¿Son mejores las mujeres? Reflexión en tiempos de elección.	Sara Sefchovich	Marta Lamas, Dalia Barrera,	Casa del Libro	100
17	05	2012	La crisis ambiental	Enrique Leff	Enrique Leff , Leticia Merino	Casa de las Humanidades	110 + 60 Webcast
14	06	2012	Sufragio efectivo en elecciones coyunturales en México	Georgette José	Josefina Mac Gregor, Santiago Portilla, Germán Pérez	Casa del Libro	83
9	08	2012	Balance electoral y escenarios políticos en México.	Rafael Loyola	Eduardo Beltrán, Álvaro Arreola,	Casa de las Humanidades	90 + 30 Webcast
13	09	2012	El impacto de la movilización estudiantil	Silvia Inclán	Miguel Armando López, Silvia Inclán	Casa del Libro	80 + 48 Webcast
11	10	2012	¿Quién gobierna América del Norte? Elites, redes y organizaciones	Matilde Luna	Matilde Luna, Alejandra Salas-Porras	Casa de las Humanidades	95
8	11	2012	Actualidad del racismo y la xenofobia	Natividad Gutiérrez	Natividad Gutiérrez, Olivia Gall, Jorge Gómez	Casa del Libro	40
7	2	2013	Los sectores populares y la propiedad urbana en la Ciudad de México	Antonio Azuela	Antonio Azuela, Rodrigo Meneses	Casa de las Humanidades	50 + 15 Webcast
28	2	2013	Los retos de las desigualdades en la educación superior.	Lorenza Villa	Mery Hamuy, Alejandro Canales	Casa del Libro	50 + 48 Webcast
14	03	2013	La ciudadanía en México y la cultura cívica: formación, desarrollo y crisis.	Víctor Manuel Durand	Natalia García y Alejandra Pérez, Equipo del proyecto de investigación	Casa de las Humanidades	50 + 50 Webcast
21	03	2013	Nuevos paradigmas en torno a la gestión y justicia hídrica en México y Latinoamérica.	Luisa Paré	Patricia Ávila, Elena BurnsIncalli	Casa del Libro	25 + 48 Webcast

*Cuarto Informe de Labores
2009-2013*

FECHA			TEMA	COORDINADOR	PONENTES	SEDE	ASISTENTES
18	04	2013	Experiencias migratorias de mexicanos en Canadá.	Sara Lara	Alejandro Méndez, Aarón Díaz	Casa de las Humanidades	45
30	05	2013	El retorno del PRI al poder: ¿Nuevo indigenismo?	Sergio Sarmiento	Natividad Gutiérrez, José del Val, Carlos de Jesús	Casa del Libro	60
13	06	2013	Facetas de la vida familiar en México.	Marina Ariza	Marta Mier y Terán, Cecilia Rabell	Casa de las Humanidades	18
27	06	2013	Espacio público, seguridad vial y accidentes de tránsito en la Ciudad de México.	Margarita Camarena	Luis Chías, Héctor Reséndiz	Casa del Libro	40 + 35 Webcast

Anexo 5

Cuerpos Colegiados 2005-2013

<i>Cuerpo colegiado</i>	<i>Consejo Interno</i>			
<i>año</i>	Ingresaron:		Continuaron con sus funciones:	
	Por el sector de los investigadores:	Por el sector de los técnicos académicos:	Continuaron con sus funciones:	Por el sector de los técnicos académicos:
<i>Mar-06</i>	Álvaro Arreola Ayala Jorge Basurto Romero Matilde Luna Ledesma Leticia Merino Pérez		Jorge Dettmer González René Jiménez Órnelas Bertha Lerner Sigal Miguel Szekely Sánchez	Sofía Aké Farfán María Leticia Limón Galván
<i>Mar-07</i>	Aurora Loyo Brambila Roberto Rodríguez Gómez Guerra Sara Sefchovich Wasongarz Ricardo Tirado	Javier Alvarado Zavala Cynthia Trigos Suzán	Álvaro Arreola Ayala Jorge Basurto Romero Matilde Luna Ledesma Leticia Merino Pérez	
<i>Mar-08</i>	Silvia Inclán Oseguera Patricia Ramírez Kuri Blanca Aurora Rubio Vega José Luis Velasco Cruz		Aurora Loyo Brambila Roberto Rodríguez Gómez, Sara Sefchovich Wasongarz Ricardo Tirado	Javier Alvarado Zavala Cynthia Trigos Suzán
<i>Mar-09</i>	Fernando Castaños Zuno Natividad Gutiérrez Chong Georgette José Valenzuela Sara Lara Flores	Yolanda Díaz García Rubí Hernández Ríos	Silvia Inclán Oseguera Patricia Ramírez Kuri Blanca Aurora Rubio Vega José Luis Velasco Cruz	

*Cuarto Informe de Labores
2009-2013*

<i>Mar-10</i>	Marina Emilia Ariza Castillo Eugenia Allier Montaño Irma Eréndira Sandoval Ballesteros Judith Zubieta García María Cristina Bayón (Sustituto De Judith Zubieta García)		Fernando Castaños Zuno Natividad Gutiérrez Chong Georgette José Valenzuela Sara Lara Flores	Yolanda Díaz García Rubí Hernández Ríos
Cuerpo colegiado	Consejo Interno			
	Ingresaron:		Continuaron con sus funciones:	
año	Por el sector de los investigadores:	Por el sector de los técnicos académicos:	Continuaron con sus funciones:	Por el sector de los técnicos académicos:
<i>Mar-11</i>	Miguel Armando López Leyva Rebeca De Gortari Rabiela Rene A. Jiménez Órnelas Luisa Paré Ouellet	María Antonieta Figueroa Gómez María Leticia Limón Galván	Marina Emilia Ariza Castillo Eugenia Allier Montaño Irma Eréndira Sandoval Ballesteros María Cristina Bayón (Sustituto De Judith Zubieta García)	
<i>Mar-12</i>	Manuel Perló Cohen (Sustituto De Miguel Armando López Leyva) Rosa María Camarena Córdova Marta Mier Y Terán Y Rocha Georgina Paulín Pérez Lorenza Villa Lever		Miguel Armando López Leyva (Renuncia) Rebeca De Gortari Rabiela (Renunció En 2012, No Fue Sustituida) Rene A. Jiménez Órnelas Luisa Paré Ouellet	María Antonieta Figueroa Gómez María Leticia Limón Galván
<i>Mar-13</i>	Carlos Welti Chanes Silvia Inclán Oseguera Verónica Montes De Oca Zavala Sergio Sarmiento Silva	Juan Javier Alcántara López Lili Micaela Buj Niles	Rosa María Camarena Córdova Marta Mier y Terán Y Rocha Georgina Paulín Pérez Lorenza Villa Lever	

Anexo 6

Proyectos con financiamiento externo.

PROYECTOS DE INGRESOS EXTRAORDINARIOS FIRMADOS DE 2009 A 2013							
CONTRATO	FINANCIAMIENTO	INVESTIGADOR RESPONSABLE	PROYECTO	FECHA INICIO	IMPORTE SEGÚN CONVENIO	OVERHEAD	
						UNAM	IIS
Bases de Colaboración	Programa Universitario de Estudios de Género (No dejó overhead)	UDES0	Realización de siete encuestas representativas de las poblaciones administrativas (personal de base), académica (investigadores, profesores de carrera, técnicos académicos y profesores de asignatura definitivos) y estudiantil (licenciatura y posgrado) de Ciudad Universitaria, para identificar diferencias por sexo en aspectos relacionados con su experiencia laboral y estudiantil en la UNAM"	Oct-09	756,833.00	-	-
Convenio Específico de Colaboración	Comisión Nacional para el Desarrollo de los Pueblos Indígenas	Dra. Sara Lara	Estudio "Asentamientos de poblaciones indígenas permanentes en torno a zonas agroindustriales y turísticas en Sonora"	Nov-09	360,000.00	-	-
Acuerdo Específico de Ejecución	Consejo Nacional para la Cultura y las Artes, Fondo Nacional para la Cultura y las Artes	María Josefa Santos y Rebeca de Gortari	Estudio sobre la implementación e impacto de acceso a servicios digitales en bibliotecas públicas	Dic-10	1,319,700.00	39,818.52	119,455.60

*Cuarto Informe de Labores
2009-2013*

PROYECTOS DE INGRESOS EXTRAORDINARIOS FIRMADOS DE 2009 A 2013							
CONTRATO	FINANCIAMIENTO	INVESTIGADOR RESPONSABLE	PROYECTO	FECHA INICIO	IMPORTE SEGÚN CONVENIO	OVERHEAD	
						UNAM	IIS
Convenio Específico de Colaboración	Instituto Nacional de Estadística y Geografía	Cecilia Rabell	Seminario Internacional: Medición de Grupos Sociales Vulnerables	Jun-11	660,000.00		
Convenio Específico de Colaboración	Instituto de Geriátria	UDES0	Redes de apoyo y vínculos de las personas adultas mayores residentes en instituciones de larga estadia: manifestaciones actuales en la Ciudad de México.	Jul-11	63,459.00	3,162.95	9,518.85
Bases de Colaboración	Radio UNAM (No dejó overhead)	UDES0	Análisis estratégico de Radio UNAM	Jul-11	125,454.00	-	-
Convenio Específico	Delegación Iztacalco	Dr. Sergio Zermeño	Desarrollar una campaña de difusión para el fomento de la Seguridad Pública y de Prevención de Riesgos de Accidentes en Jóvenes de la Delegación Iztacalco por el consumo excesivo de alcohol.	Sep-11	349,920.00	17,496.00	52,488.00
Convenio Específico	Delegación Iztacalco	Dr. René Jiménez	Desarrollar el "Diplomado interdelegacional de prevención y atención de la violencia social".	Sep-11	199,607.00	8,603.75	25,811.25
Convenio Específico	Comisión Nacional para el Conocimiento y Uso de la Biodiversidad	Dr. Antonio Azuela	Proyecto "Observatorio de Instituciones Territoriales"	Sep-11	300,000.00	-	-

*Cuarto Informe de Labores
2009-2013*

PROYECTOS DE INGRESOS EXTRAORDINARIOS FIRMADOS DE 2009 A 2013							
CONTRATO	FINANCIAMIENTO	INVESTIGADOR RESPONSABLE	PROYECTO	FECHA INICIO	IMPORTE SEGÚN CONVENIO	OVERHEAD	
						UNAM	IIS
Convenio Específico de Colaboración	Instituto Electoral del Distrito Federal	Dra. Matilde Luna	Proporcionar asesoría y soporte técnico en el diseño y aplicación de los instrumentos y metodologías que el IEDF debe generar para la evaluación del desempeño de los Comités Ciudadanos y Consejos de los Pueblos.	Sep-11	486,000.00	24,300.00	72,900.00
Convenio Específico de Colaboración	Subsecretaría de Integración y Desarrollo del Sector Salud de la Secretaría de Salud.	Dra. Verónica Montes de Oca	Realizar el Proyecto de Investigación Académica "Estudio sociodemográfico con enfoque en salud sobre la población adulta mayor que reside en los municipios con menor índice de desarrollo humano IDH".	Sep-11	351,538.00	15,152.50	45,457.50
Convenio de Colaboración	Municipio de Naucalpan de Juárez, Estado de México.	Dr. Sergio Zermeño	Realizar el diagnóstico local sobre la realidad social, económica y cultural de la violencia y la delincuencia en el Municipio.	Oct-11	732,042.37	36,602.00	109,806.35
Convenio de Colaboración	Municipio de Naucalpan de Juárez, Estado de México.	Dr. Sergio Zermeño	Diseñar e implementar un Plan Municipal de Prevención Social de la Violencia y la Delincuencia en el Municipio de la Paz	Nov-11	650,000.00	32,500.00	97,500.00

*Cuarto Informe de Labores
2009-2013*

PROYECTOS DE INGRESOS EXTRAORDINARIOS FIRMADOS DE 2009 A 2013							
CONTRATO	FINANCIAMIENTO	INVESTIGADOR RESPONSABLE	PROYECTO	FECHA INICIO	IMPORTE SEGÚN CONVENIO	OVERHEAD	
						UNAM	IIS
Convenio de Colaboración	Instituto para la Atención y Prevención de las Adicciones	UDES0	Proyecto "Consulta de opinión a jóvenes en materia de adicciones en el Distrito Federal"	Oct-11	1,050,138.16	45,264.57	135,793.72
Convenio Específico de Colaboración	Sistema de Transporte Colectivo	Dr. Manuel Perló	Realización del Estudio "Integración urbana y regional de estaciones de la línea 12"	Oct-11	1,200,000.00	60,000.00	180,000.00
Convenio de Colaboración	Municipio de la Paz, Estado de México	Dr. Fernando de Jesús Pliego Carrasco	Fomentar el monitoreo y seguimiento de las políticas públicas de prevención social, a través de un Observatorio de Gobernanza Ciudadana que desarrolle y mantenga sistemas integrados de información útiles para la toma de decisiones en la materia.	Nov-11	250,000.00	12,500.00	37,500.00
Convenio de Colaboración	Municipio de la Paz, Estado de México	Dr. Sergio Zermeño	Diseñar e implementar un Plan Municipal de Prevención Social de la Violencia y la Delincuencia.	Nov-11	500,000.00	25,000.00	75,000.00
Convenio Específico	Delegación Tláhuac	Dr. Sergio Zermeño	Desarrollar "Redes ciudadanas de prevención y cohesión social que establezcan alianzas sociales para la prevención y la seguridad local en la delegación Tláhuac del Distrito Federal".	Nov-11	600,000.00	30,000.00	90,000.00

*Cuarto Informe de Labores
2009-2013*

PROYECTOS DE INGRESOS EXTRAORDINARIOS FIRMADOS DE 2009 A 2013							
CONTRATO	FINANCIAMIENTO	INVESTIGADOR RESPONSABLE	PROYECTO	FECHA INICIO	IMPORTE SEGÚN CONVENIO	OVERHEAD	
						UNAM	IIS
Convenio Específico	Secretaría de Trabajo y Previsión Social	Dra. Sara Gordon	Realizar la evaluación de consistencia y resultados del Programa de Atención a situaciones de Contingencia laboral.	Dic-11	535,714.28	26,785.72	80,357.14
Convenio Específico	Secretaría de Trabajo y Previsión Social	Dra. Sara Gordon	Realizar la evaluación de consistencia y resultados del Programa de Apoyo al Empleo.	Dic-11	654,752.00	32,737.60	98,212.80
Convenio Específico	Instituto Electoral del Distrito Federal	Dr. Sergio Zermeño	Elaborar y Desarrollar los contenidos para la capacitación, educación, asesoría y comunicación que proporcionará el IEDF a los Órganos de Representación Ciudadana, como a los funcionarios del Distrito Federal y a las organizaciones de ciudadanos.	Mar-12	399,600.00	19,980.00	59,940.00
Convenio de Colaboración	Procuraduría Ambiental y del Ordenamiento Territorial	Dr. Antonio Azuela	Realizar el estudio: "Elementos para el análisis del conflicto ambiental y territorial en el Distrito Federal".	May-12	350,000.00	17,500.00	52,500.00
Convenio Específico de Colaboración	Sistema de Transporte Colectivo	Dr. Manuel Perló	Realización del estudio: "Integración urbana y regional de estaciones de la Línea 12, Segunda Fase".	May-12	2,000,000.00	100,000.00	300,000.00

*Cuarto Informe de Labores
2009-2013*

PROYECTOS DE INGRESOS EXTRAORDINARIOS FIRMADOS DE 2009 A 2013							
CONTRATO	FINANCIAMIENTO	INVESTIGADOR RESPONSABLE	PROYECTO	FECHA INICIO	IMPORTE SEGÚN CONVENIO	OVERHEAD	
						UNAM	IIS
Convenio de Colaboración	Municipio de La Paz, Estado de México	Dr. Sergio Zermeño	Observatorio de Seguridad y Gobernanza Urbana para fomentar el monitoreo y seguimiento de las políticas públicas de prevención social.	Jun-12	300,000.00	15,000.00	45,000.00
Convenio de Colaboración	Municipio de La Paz, Estado de México	Dr. Sergio Zermeño	Diagnóstico local sobre los contextos y procesos sociales de la violencia y la delincuencia.	Jun-12	600,000.00	30,000.00	90,000.00
Convenio Específico de Colaboración	Delegación Tláhuac	Dr. Sergio Zermeño	Plan de Prevención Social de la Violencia y la Delincuencia en la Delegación Tláhuac"	Jul-12	550,000.00	27,500.00	82,500.00
Convenio de Colaboración	Soluciones Profesionales Falconi S.A. de C.V.	Dr. René Jiménez Ornelas	Capacitación en seguridad ciudadana	Ago-12	167,040.00	7,200.00	21,600.00
Convenio Específico de Colaboración	Delegación de Coyoacán	Dra. Patricia Ramírez Kuri	Coordinación, apoyo técnico, investigación, desarrollo e integración del Proyecto de Modificación del Programa Parcial de Desarrollo Urbano "Centro Histórico de Coyoacán", en la Delegación Coyoacán	Ago-12	2,700,000.00	116,379.31	349,137.93
Convenio Específico de Colaboración	Delegación de Coyoacán	Dra. Patricia Ramírez Kuri	Coordinación, apoyo técnico, investigación, desarrollo e integración del Proyecto de Modificación del Programa Parcial de Desarrollo Urbano "Del Carmen", en la Delegación Coyoacán, D. F.	Ago-12	2,300,000.00	99,137.93	297,413.79

*Cuarto Informe de Labores
2009-2013*

PROYECTOS DE INGRESOS EXTRAORDINARIOS FIRMADOS DE 2009 A 2013							
CONTRATO	FINANCIAMIENTO	INVESTIGADOR RESPONSABLE	PROYECTO	FECHA INICIO	IMPORTE SEGÚN CONVENIO	OVERHEAD	
						UNAM	IIS
Convenio Específico de Colaboración	Delegación Tláhuac	Dr. Sergio Zermeño	Campaña de Prevención de Accidentes y conductas violentas generadas por el consumo de alcohol y drogas entre los jóvenes de la Delegación Tláhuac del Distrito Federal	Ago-12	400,000.00	20,000.00	60,000.00
Convenio Específico de Colaboración	Delegación Tláhuac	Dr. Sergio Zermeño	Diplomado de Prevención y Atención a la Violencia Social	Ago-12	250,000.00	12,500.00	37,500.00
Convenio de Colaboración	Instituto para la Atención y Prevención de las Adicciones	UDES0	Desarrollo del primer concurso juvenil "Vive Libre"	Oct-12	360,021.66	15,518.17	46,554.52
Convenio Específico de Colaboración	Delegación Iztapalapa	Dr. Manuel Perló	Proyecto "Acupunturas Hidrouurbanas. Iztapalapa"	Mar-13	1,962,000.00	-	-
Convenio Específico	Comisión Nacional para el Conocimiento y Uso de la Biodiversidad	Dr. Antonio Azuela	Proyecto "Observatorio de Instituciones Territoriales: Segunda etapa"	Mar-13	540,000.00	-	-
Convenio de Colaboración	Instituto de Administración Pública del Estado de México	Dr. Sergio Zermeño	Programa de prevención social de la violencia y la delincuencia del Municipio de Ecatepec, Estado de México	Abr-13	754,000.00	-	-
					24,777,819.47	890,639.02	2,671,947.45
CONVENIOS EN MONEDA EXTRANJERA							

*Cuarto Informe de Labores
2009-2013*

PROYECTOS DE INGRESOS EXTRAORDINARIOS FIRMADOS DE 2009 A 2013							
CONTRATO	FINANCIAMIENTO	INVESTIGADOR RESPONSABLE	PROYECTO	FECHA INICIO	IMPORTE SEGÚN CONVENIO	OVERHEAD	
						UNAM	IIS
Convenio de Colaboración	Fundación Carolina	Dra. Natividad Gutiérrez	El festejo mexicano del bicentenario de la independencia y los pueblos originarios	Sep-10	EUROS 18,000.00	-	-

Nota: En el monto de algunos proyectos está considerado el IVA. El overhead sólo se aplica en las ministraciones realizadas.